滿洲報

本報價目 每月一圓四角 六個月七圓八角 全年十五圓(郵票不收)(外國除中國日本概加郵稅)(廣告刊資)一行十二字起碼一日每一圓(特別地位加倍)長期者另議 以上俱以現大洋爲本位但朝鮮臺灣日本內地即以日本金幣爲本位

大連市常盤町二十九番地 發行所 滿洲報社 電話

發行人 王子平 編輯人 金念曾 印刷人 金惠章

THE MAN CHOU PAO 29-31 Tokiwacho Dairen, Manchoukuo.

昭和九年五月二日

日外交首腦意見一致 一切須直接交涉

外相迭聆有吉公使報告結果 決招開對華政策官民懇談會

有吉駐華公使於二十八日歸京之日於午後三時即赴外務省會見廣田外相重光次官三者鼎座後約經二小時先以有吉公使報告爲中心之對華政策愼重協議該會見席上有吉公使就左之諸點完全意見一致故今後依據此方針發揮中日提携之骨絡確立中日外交常道化之根地然後向解決中日案邁進

一、中日間之諸問題以兩國之直接交涉不許國際聯盟與第三國容喙帝國對中國獨立無侵略之意圖者仍與從來爲不變不動者願中國之統一爲余之衷心希望者

一、如阻害中日關係之常道化一切手段斷乎排擊

一、以中日兩國之解決爲始調整政治經濟文化諸關係者不能出中日直接交涉以外(國通一日東京電)

又廣田外相於二十八日三十日二次會見有吉公使聽詢報告結果

一、爲中國政府之中心勢力一般民衆之大部分對東亞新發生之事態漸次抱有實際的認識之事實可從諸多之點作證

一、中國側之對日態度若避作空洞主義取漸次且自發的促其覺醒方針使中國之解日本之東亞政策之眞意本不困難根本的調整中日關係亦非絕望

就此根本的二點得有充分信賴由此今後對華政策力避性急的政治工作就通商經濟等具體的問題認有向中日共存政策進行之必要故廣田外相近決於外務省招待對華關係有力者爲確立官民的對華外交而開對華政策官民懇談會在該懇談會以有吉公使之報告及對華意見爲基礎開誠交換官民之意見云(國通一日東京電)

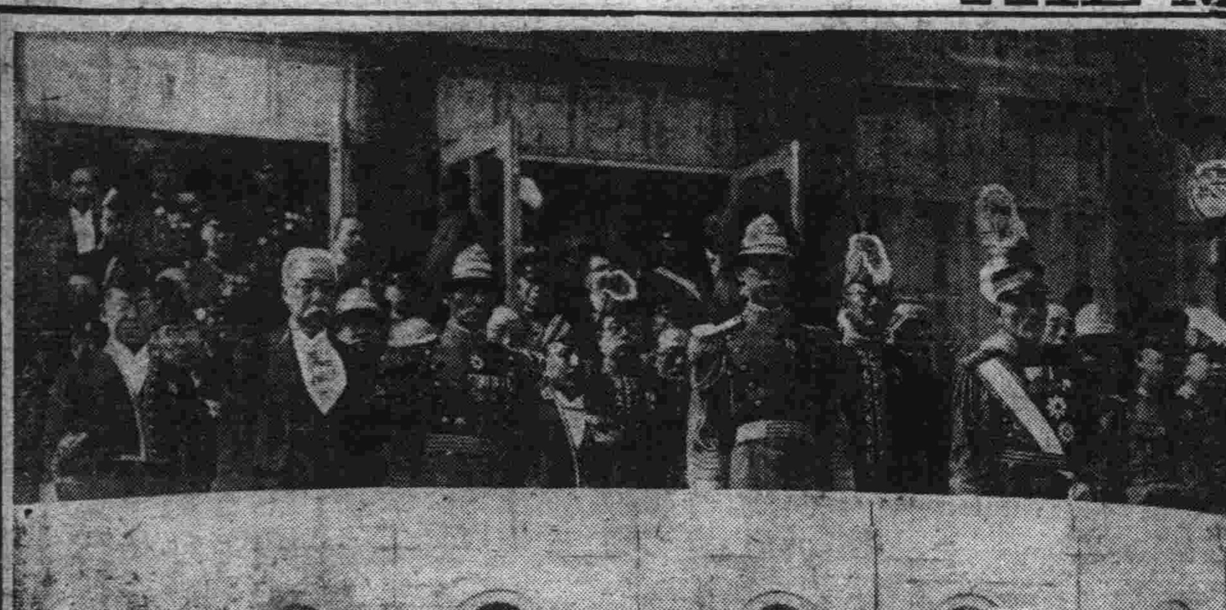

皇上親臨大使館祝賀天長節

菱刈全權於旅順 特開催觀櫻會 招待滿洲國大官

菱刈大將定於三日晚在旅順招待滿日各要路主辦觀櫻會滿洲國參議宮內府民政外交軍政司法交通實業各部大臣中銀正副總裁爲參列該觀櫻會定二日午前九時由新京乘鳩號車赴旅順

秩父宮膺任特使 來滿慶賀帝制 已經內定惟待勅裁 啓行期當在本月末

三十日日政府與宮內省協議之結果爲慶祝滿洲國帝制定派遣秩父宮殿下爲特使擬於二十日左右渡滿今日即可勅裁正式決定之模樣又秩父宮殿下果成特使之使命後預定視察慰問出動部隊之一部云(國通一日東京電)

慶祝特使秩父宮殿下來滿官內省言明尚未確定大體預定本月末之模樣闕林式部長官亦爲隨員(一日東京電)

奉獻皇帝陛下 金屏風一對 新京市民等

由新京市民獻與滿洲國皇帝之金屏風一對最由新京地方事務所託大森京都府知事命京都高島屋製造刻已完竣一日已抵新京地方事務所該屏風高六尺寬二尺一寸面係用絹製成上塗以純金色共四折並製有蘭花御紋章誠一幽雅可觀之珍品俟一二日後將由吉津總領事荒木地方事務所長上獻

中國當棄腐舊政策 注目世界大勢

關於日外務當局之談話 駐平日要人之談話

關於外務當局談在北平某有力日本要人談云 最近發表非公式外務當局談與各方面以相當之衝動尤其中國側如作例視爲奇貨而喚起列國之對日非難內外相呼應宣傳煽動吾等駐華北日僑對外務當局開陳此正正堂堂所信表示感謝之意絕對支持之就此具體化爲誓以決死的協力者該談話信可予歐美各國東洋政策上一大參考至誤解謬見經過時日自可雲散霧消日本爲欲與中國及滿洲國共同保持東洋和平者故對中國就保持東洋和平責任之一部當然要望其負擔之爲此對中國於對外的方針使不馴染至共管情勢對內的使不因赤化或內爭等事而歸於自體潰滅者乃爲希望而此事與列國間締結關於中國之諸條約精神確信決不相悖日本於中國在經濟的等關係有擬壟斷者云成然日本於地理的人文的關係上對中國有優越之地位此須認之而對他國未有絲毫封鎖中國之意即日本尊重列國之對華機會均等門戶開放主義惟對政情不安定之國不能安心投資又民衆亦陷入塗炭之苦此購買力頓行減少此將無市場之價値現在之中國及中國人已被置如斯之狀況下故吾人以先援助中國和平與統一達成民衆安居樂業之途對此際會均等門戶開放之權威何在不得不哄笑也從來單獨或共同援助此不問其爲技術的抑資本的必然的偏於被政治的方面而利用此處却可爲東洋和平之禍根認此因子之存在願促列國之反省故日本爲與他同一之利益對中國政情之安定民衆購買力之增加以獨自的立場而努力之同時要求列國諒解日本之立場與責任日本以列國對華輸賣兵器材料派遣軍事教官非爲拒絕惟因此爲抗日目標之準備又成爲助長內亂之結果或爲搾取民衆之原因延而使中國民衆之生活困窮或能紊亂東洋和平故對此有所戒懼日本爲世界和平衷心希望縮軍惟日本之軍縮不考慮接壤國之中國及蘇聯終難實行中國由列國購買兵器材料專心於擴軍不特不裁兵氣勢此爲日本不能輕視者於列國之援助登舉抗日之果然此可云爲歐美列國自好作成東洋一角不能軍閥之原因者諒亦非過言要之列國今可放棄其猜疑心對東亞時局靜觀日本之所爲思此爲通達和平殿堂平々坦々唯一之途中國亦可速棄以夷制夷等之陳腐政策着目於世界大勢爲東亞和平爲人類福祉而樹立大政策也(一日北平電)

汪欲辭兼任外長 以王正廷繼任 使褚民誼向王交涉

行政院長汪精衛因中日外交問題等難問題對兼任外交部長之有冷靜之意擬辭任兼職日下使行政院秘書長褚民誼向王正廷交涉使爲後任外交部長(一日南京電)

將特組織委員會 解決華北懸案

王正廷接電招入京協議 政府決意彈壓抗日運動

王正廷接招電急遽入京與汪精衛氏開始有所協議政府此時擬起用王正廷氏爲解決華北諸懸案組織之委員會有推彼爲委員長之模樣(一日南京電)

因英美兩國對日空氣和緩之頗抱結果國民政府對列國不滿而轉中國如單獨執態度對日强硬策則不利之打算的態度故決意彈壓南京政府威令所及範圍內之抗日運動並確決關於華北之諸懸案特已內定進行解決(一日上海電)

中日關係已漸趨好轉 宜急促進經濟之提携

於各方面工作能漸與以好影響 滿鐵負有解決通車問題之任務

日本對華聲明問題因外務當局之說明漸得英美之諒解當日本闡明其公明方針之際恰有有吉公使入京中日關係漸呈好轉形勢然而有吉公使提唱之促進經濟提携欲謀急速之進展則爲期尙早尤其尙有反日派之策動在華中華南方面若不暫觀形勢希望堅實之進展至爲困難故日本於建設滿洲國經濟同時須於各方面有以解決中日間懸案爲前提以謀漸次收得提携實積之必要而通車問題因滿鐵爲滿洲國鐵道管理者故將以華方對應工作先謀解決尤其須依各方面中日間之工作與以良好之影響以期全中國形勢好轉之展望以解決通車問題爲契機今後滿鐵之地位在中日經濟上將負有重要之任務云(國通一日東京電)

對廣田外相之言明 英政府已滿足

賽門外長在下院之發表 謂日方聲明乃當然措置

所謂關聯日外務省當局談話英國外相賽門氏於卅日下午五時在下院發表對日政府與曾之結果謂廣田外相之言明誠屬是正英政府方面已滿足該言明對本問題亦因此表明中止之意思 英國下院所發表之大要如下 林德康大使於七月廿五日訪問日廣田外相關於下列諸點致友誼的照會

一、於中國權利均等之原則明確保障而日本政府亦爲對於中國賴九國條約得以九國條約締約國之事乃爲當然

一、例如除去四個國財團規約之協定及日本政府經其他諸國承認之日本政府特殊權益外英國政府今後亦當依然在九國條約締約國之有各項享受共通的一切權利

一、此次日本政府以非公式聲明對中國表示危懼之念而美國政府之政策常對於中國之和平與保善除去危險爲目的所以日本政府之杞憂限於英國政府均爲不合故英國政府對於中國技術的及財政的援助等特定行爲是否能增加此等危險難以認爲日本政府單獨決定所有之權限

最後賽門外相又謂帝國政府之聲明以九國條約之條項爲基礎乃爲當然之措置對於中國安全並無何等威脅 此旨意極力辯明按九國條約之第一條與第七條謂有礙中國安全之行動起於中國時日本政府有喚起其他締約國注意之權限此等條項於日本政府乃爲對中國事態之安全關鍵所以英國政府對於日本外務省此次之聲明既非侵害於中國之外國之共通的權利又非有侵犯日本政府自身條約上之義務意志對林德康大使廣田外相之答辯謂英政府對此事解釋頗屬正當廣田外相特於下列三點力說

一、日本政府對於九國條約條項胆敢確言遵守

一、關於中國之日英兩國政府之政策務期一致

一、日本政府於維持中國門戶開放最爲關心

更答議員之質問談話如下 廣田外相之言明誠爲純正英國政府對該言明甚爲滿足本問題亦因此中止且英國政府爲促進中國之和平與繁榮並維持於遠東列國間之協調與善意計始終基於國際協力之精神決心極力援助(一日倫敦電)

由駐日大使向廣田外相 手交通告全文

美方已諒解不作抵抗聲明

哈爾國務長官就日本外務當局談與羅大總統協議就該問題在考究中至三十日關於當局談之一切文書檢討漸行告終哈爾長官以日本政府之態度爲極協調取且關於美國關心之中國門戶開放日本政府已明言無妨害之意由此國務院對以上問題不行追及決不作如何抗議的聲明之一切方針(一日華盛頓電)

美國關於日前闡明對華政策非公式聲明繼續檢討中哈爾國務長官當接到廣田外相正式聲明之際於三十日午時九時發表公式聲明如左 美國政府對他國政府關於美國之權利義務以及正當之權益深期待加以適當之考慮美國日本及中國均爲中國之領土的行政的保全及保障門戶開放之九國條約與其他諸條約之締結國云

繼由哈爾國務長官發表命駐日顧魯大使手交與廣田外相之通告全文該通告要點述及日本與美國以及其他諸國均爲九國條約及不戰條約之契約國該等條約係依在條約規定之方法或得條約相互間承認同意方克合法的修正或廢棄是以若不得該等條約關係國之同意無論任何國家欲使其意志成爲決定的決非正當云(一日華盛頓電)

東北各部駐地

中央鑒於于韓合作之空氣 欲津浦于部移平漢

舊東北軍除第五十三軍萬福麟第五十一軍于學忠軍於三月中間開始移動於四月二十三移動完了之移動部隊及新駐屯地如左

一、第五十七軍何柱國軍(元定縣駐屯)花園、橫店

二、第六十七軍王以哲軍(元廊坊駐屯)信陽

三、第百四師劉多荃(元北平一帶駐屯)孝感、漢口、信陽

至何柱國軍約一萬六千王以哲軍約二萬劉多荃軍約一萬七千合計約五萬三千云(一日天津電)

於東北軍南下同時中央即鑒及因于學忠韓復榘之合作華北之地盤亦愈將鞏固之空氣故現命何應欽欲使于學忠軍津浦線北段驍兵一師一百十四師砲兵六旅移駐至平漢線北部並擬使中央第二師董杰部隊替代于軍利與于學忠交涉中後雖經于學忠反對稱依小津及河口之警備上無承認移駐之理由等語但結局于軍之一部觀將移駐平漢線云

贛南赤匪之敗竄 官軍收復廣昌 閩西又傳攻克一縣

軍息一贛南赤匪第一三九各軍團及十三師自四月廿日以來在廿珠以南汙河東西兩岸被軍隊痛擊匪傷亡甚衆一三九各軍團部向廣昌附近往南潰退中但匪一部頑强抵抗復經軍隊將匪陣地攻破匪向河東西潰退軍隊於廿八日晨收復廣昌 其竄江爐峰赤匪十三師同時亦於此役俘虜甚多又下又竄門嶺赤匪二十二師經官軍攻去二贛西赤匪十軍廿日退據横峰軍界嶺贛西北赤匪十六師殘餘部隊現退布於贛西一帶三閩西舊縣匪十六師經匪十七八兩師主力退在和山官軍擊潰後殘部已向羅田竄官軍進擊向南陽竄去官軍遂將舊縣收復云(一日南京電)

徹底的掃蕩 襲延壽城匪團

企圖包圍襲擊吉林省延壽縣城之匪團數日多一日據三十日情報現已突破數千滿洲國方面期於五月一日斷行徹底的掃蕩

共軍益形披猖 勢如破竹漸次進展

陷漳平向同安長泰進擊 沙縣附近與中央軍對峙

開始活潑活動之福建共產軍竟與宣傳中央軍占優勢事實相反以寧洋爲中心分向滿北驅逐中央軍以破竹之勢漸次進展中即羅炳輝共產部隊數日前已陷落漳平刻向安同長泰進擊中又彭德懷率領之部隊業經將永安攻陷長驅大進目下在沙縣附近與中央軍對峙中對共產軍方面之優勢中央軍方面乃以待遇惡劣槍餉將領等爲原因部內不平之聲依然趨入高潮大有動搖之勢一面不斷使軍隊返回廣東方面以當省境之防備是以後今福建共產軍之發展極可注目(一日福州電)

訪日修聘特使 隨員午餐會

訪日四十日果修聘特使大任近已而歸任之鄭特使隨員歡迎午餐會本日正午由張軍政部臧民政部沈宮內部府大臣主催之下在新京大和舘大廣間開催政府首腦者出席盛會頗爲踴躍云

蘇飛機引渡 延期於二日

前二十八日擬在綏芬河引渡之蘇聯不時着飛行機因蘇聯方面受領者未到延期至二日引渡云

今日本報三大張

春季大競馬

開催日 四月二十七日(金)二十八日(土)二十九日(日) 五月五日(土)六日(日)七日(月) 雨天順延

每日午前十時開始

勝馬投票券 單勝式 複勝式 各金五圓 貳拾圓

景品附入場券 金一圓

社團法人 大連競馬俱樂部 電話三二五三番

遺失聲明

茲因九一八事變時將惠臨火柴公司溫字二一六、二一七、四一八八、良字八六、恭字一八〇號共計息摺五個同時丟失除向該公司聲明補領外無論落在滿外人手概作無效特此登報聲明

寬甸福德厚 鳳城長順源 同啓

本報出版部啓事

佳人之奇遇一書自出版以來各地購閱者爭先恐後勢如風擁時僅數日第一次裝訂者已掃數銷罄不餘一冊因即繼續晝夜趕作裝訂期符購閱者之雅意惟對現時購閱者未能即行寄上殊爲歉仄俟三五日後第二次裝訂完竣定必迅速寄上尙希察諒

地照失落聲明作廢

逕啓者敝人解樹巽世居吉林伊通縣於大同元年舊曆八月間胡匪攻陷伊通身被匪擄經四月之久始得贖歸抵家後查點一切計失落地照十八張地段均坐落西安縣七區足民村除另向西安縣公署懇請補發外合將所失地照畝數字號開列於下刋登報端聲明作廢計開解樹巽領名遇字一五一二號下則地三九九畝遇字一五一七號中則地二四〇畝遇字一五二〇號中則地二四〇畝遇字一五二九號下則地一八畝又遇字二九八號山頂地三〇畝地照計五張解樹巽領名遇字一五一五號中則地二四〇畝遇字一五一六號中則地二四〇畝遇字一五二四號下則地三六畝零一分又遇字二九九號山頂地三〇畝地照計四張解嘉禾領名遇字一五二一號下則地二〇〇畝遇字一五二七號下則地三〇〇畝遇字一五二八號下則地一二七畝零六分坤字三七八號次下則地一〇〇畝又遇字三〇〇號山頂地三〇畝地照計五張解樹壁坤領名遇字一五三二號下則地三八畝遇字一五三三號下則地一二六畝零三分地照計二張解先五領名坤字九八二號次下則地二〇〇畝坤字九八三號次下則地三〇〇畝地照計二張以上共失地照十八張無論落於何人之手概作無效特此聲明

吉林伊通縣本城住民 解樹巽謹啓

聲明脫離關係

莊河上街長升永錢號生意前歲業其股東長興之蕭寅甫長德之蕭廣增均於民國廿年四月十五日算清賬目退出股東已歇業之前邀同紳商各界及各股東等雙方均立契約特此聲明

莊河縣本街 蕭寅甫 蕭廣增 同啓

立賣場舖底拍賣啓事

啓者本組合前所經營生產立賣場因改歸市役所直營關係只得停止進行所有置備各種舖底如各種棹椅條橙各種家具文具各大小桿秤防雨大布棚帳金庫算盤各種零星器具各種板科全部出推茲定於陽曆五月六日午後二時在本組合事務所前(即財神廟院內)低價拍賣有願購用者希即前往該處競買可也刻經陳列於院內希於四月五日前往參觀爲要恐未週知特此露佈

滿洲蔬菜生產組合啓 沙河口元町二〇四番

孟昭漢啓事

敝人蟄居營口已有多年每日誦經講道打坐養靈久已不問時事舉凡知交故友向無一字函報雖有來件概不答覆所有生平財產於去春成立遺囑爲家人指分清楚嗣後各理各產永遠杜絕紛爭即父子之間遺囑中已經聲明脫離一切關係除遺囑由營口地方法院備案存查外恐親友未盡週知特此登報聲明謹啓

唯有律法事務所啓事

本律師今受宋裕紘之囑託擔任常年法律顧問無論對於宋裕紘一家之全財產權利有依法保障之責關於對內對外之各種交涉亦有負責之必要特此聲明週知

宋裕紘聘請常年法律顧問之啓事

敝人今特請大連市霧島町九十三番地辯護士唯有戒心爲常年法律顧問對於敝人全家之財產有依法保障之權利又關於對內對外之各種交涉皆有擔任之責恐未週知特此聲明囑託廣告

廣告

敬啓者大同二年三月七日敝當倉庫火災關其原因會經法院一再審判茲此次永鉅與聲明兩造間火災原因不明業經當面和解故敝當根據修正本天當業章程第六條之規定支付當價十分之四但須扣除大同二年三月七日以前所有之利息自大同二年三月七日以後之利息概行豁免再有由火中救出各號已定於康德元年三月二十八日起贖仰各界人士備齊大同二年三月七日以前所有之本利執票來贖自大同二年三月七日以後之利息概行豁免仰各界人士明瞭廣告領款前來特此聲明

支款地點 遼陽二道街公濟總當

支款期限 自康德元年三月二十八日起 自康德元年五月二十八日止計二個月

康德元年三月二十八日 遼陽公濟當啓

政民兩黨之政策協定
日政府深注意其行動
若爲確保立憲政治則表贊意
因反乎聲明有獲得政權之虞

日政府就政民兩黨之政策協定以若眞立於國家本位而圖政黨更生期確保立憲政治則表示贊意希望遂成其目的惟因此種運動反乎當初聲明有變爲獲得政權之虞故對今後行動施以深甚注意（國通一日東京電）

依英議會答辯如何
再作補助說明
日外務省對發表之當局談
力掃除各方誤解

關於四月十七日日本之外務辯而日本外務省依當日在英當局談英國政府曾於廿六日議會外長之答辯如何以一掃聽取其眞意一面英國議會定誤解爲目的將公式表示當局於三十日由西門外長對議員談補足以說明刻在準備中關於日本政府之意圖行以答（國通一日東京電）

菲上院議長返菲
備受群衆歡迎
談獨立後前途尙多荊棘
須有充分之覺悟

攜帶菲新獨立法乘加拿大皇后號經由日本由美國返國菲島上院議長基臻氏一行於三十日晨抵馬尼拉在碼頭受群衆熱烈之歡迎大有以基臻氏當作凱旋勇士歡呼之情景（換去葛斯古法已得羅大總統裁可之馬克代太斯古新獨立法將於五月一日之菲島議會正式受諾基臻氏完全達成渡美使命甚爲光榮該氏談話如左 獨立後亦須覺悟菲島之前途尙多荊棘崎嶇之路是以與美國間倘不締結何等之有利通商條約時菲島之產業恐將陷於逆轉向手工業時代外別無他途云云（一日馬尼拉電）

宋子文在西安報告
建設西北計畫
分水利交通農業衛生四項

西安通訊、西安各界二十六日晨十時、在民樂園舉行歡迎宋子文大會、到萬餘人、極盡熱烈、楊虎城主席、並致歡迎詞、宋子文及鐵次錢宗澤、程中行焦易堂、均有演說、末由邵力子致答詞、下午一時散會、宋演說原文如下、

今天承蒙各界盛大的歡迎、子文現在首先想表示的、就是誠懇的感謝和說不出的快慰、子文此次代表全國經濟委員、到西北實地考察、昨天一到潼關、一路到西安、沿途所眼見以及昨天本人到西安時所感到的、覺得西北門戶的陝西、純不是外間人想像的陝西、陝西的民衆已充滿了朝氣和復興的景象、此種現象、實在使得個人非常愉快、子文昨天方到西安還沒有正式與各界交換意見但是從各處的標語上、已能曉得陝西民衆對中央的希望是能替他們建設、替他們解除痛苦、這種要求、就是建設西北心理上的基礎、自民初以來、西北備受水旱兵疫地震及政治黑暗之災禍、西北眞是痛苦極了、我們因此連想幾年前到西北游歷的西洋人一句話「西北地方是天之所忘」這個意思、是天已經把這塊地方忘記了、所以西北經過這許多厄運、人民痛苦的呼聲、竟沒有人理會但是最近是不大同了、中央的人紛々到西北、社會的領袖也紛々到西北、「到西北去」已成一種「國是」了、照我們的觀察、關於陝西復興事業、現在的陝西當局已經做了不少的基本工作、楊主任數年以來、維持治安、社會的安定已大有進步、治安爲建設的前提、有良好的治安、方能有計劃的建設、最近國內各大銀行、如上海中國交通金城、都紛紛到此投資、此乃全國金融界對於西北已有相當認識、亦就是楊主任努力治安的效果、邵主席尤是本黨有歷史的老同志到西北後、修明政治、勵精圖治、在陝甘兩省對地方有形無形的貢獻、陝西人民當然比我們知道的更淸楚、陝西有這樣兩位賢明的長官因此經濟委員會在西北可以着手替民衆做點有益的事業經濟委員會的使命、是爲全國作經濟之廣設、他的對象是整個的、全國各省都要一視同仁、但是知道西北民衆陷於特別病苦之中、所以特別注意西北經濟委員會、因爲建設範圍太大、而財力人才有限、只能於地方需要最切而爲目前力量能辦得到的先辦幾件、這幾件事是今年經委員全體大會所通過、付託西北辦事處劉主任來執行的

（一）水利、陝西爲我國文化發源之地、現在各事落後、政治上的不安、當然是最大原因、關係經濟命脈的水利不加興修、亦是根本的病源關中自秦漢以來、歷代對於水利都有好制度、所以關中沃野千里、成爲富足之區、淸末以迄民國、各方多難、無暇顧及、由是年歲豐歉、一任大命、雨多則泛濫成災、似菲洲之埃及、埃及開國極早、當初對於水利、辦理有方所以文化盛極一時、後來水政廢弛、沃野幾成石田、遂至衰亡、最近英國爲之興修水利、已逐漸恢復富盛之基、我們根本先把陝西的水利至有辦法、關中恢復從前的繁榮、並非難事、至目前最需要而先着手的、第一便是協助涇惠渠同洛惠渠的完成、涇惠渠在幾年前、經楊主任的督促贊助、已有甚好的成績、洛惠渠亦經開始經濟委員會擬與以技術上經濟上的幫助、這兩個渠受經濟委員會的助力、成功當然可以格外迅速及圓滿、將來西北人民得益必多、西北最苦的水旱天災、必因兩渠告成而減少、此外尙有較大計劃就是導渭計劃、須欵八千萬元之鉅、如能辦到、則全省永無水旱之憂、經濟委員會現正從事於技術上之研究、經濟上之籌劃、希望國家不久能有此力量可以辦到

（二）交通、現在隴海路不久可通西安、陝省對外交通已解決一部份、但要謀西北的發榮、和全國經濟上國防上的聯絡、最低限度應將鐵路西通蘭州、南通四川、在目前中央財力有限、只能先從建設公路起始、以資補救、現在西安到蘭州的土路、一遇大雨、便不能行、若雨勢稍大橋樑傾壞、計一年之中、可以通行實無幾時、而旅程爲期甚長、異常不便、現在我們暫時不望像歐美交通上之精良、但至少要做到天天能通車、天天能運輸、這一層在交通方面、確能貢獻於西北民衆、經濟委員會對西北道路有計劃、而欵項不足、楊主任極願以兵工築路、軍隊本消費者、今一變而爲生利、軍政與經委會三方面合作、就使經費不充、亦必能達一定的目標、此可爲西北前途慶幸的

（三）農業改良、畜牧、經濟委員會對於西北農業畜牧、因此爲立國之本、素所注意、故如農村建設農村合作等、皆在繼續研究之中、至於棉花、因爲是西北特產、尤爲研究之中心、所以在去年經委會即設棉業統制委員會、特聘陳光甫先生爲該會主任、一方面改良工廠技術、一方面發展棉產、並至美國選購棉種、分發各省播種、陝西既爲產棉區域、於此自能獲益畜牧於陝西雖無重要關係、然於西北其他各省之經濟、關係綦重、現在所擬辦者、一方面爲改良獸種、一方面爲設立獸醫、據統計西北牛羊因疾疫而死者、每年所値不下幾千萬元、自前述兩種改良辦法澈底實行以後、即能爲西北人民每年增加幾千萬元之生產

（四）衛生、西北於衛生上無設備、嘗見歐美各國、年費幾千萬或幾萬萬國幣、設備衛生、誠以人民生活體格、不能健全、雖有良好建設、也無用處、中國貧窮、當然不能追蹤歐美、但是窮亦有窮辦法、中國各省衛生設備、已極不彰全、但各省尙稍有規模、西北則併規模也沒有、經委會對此認爲極端重要、希望能協助各省積極進行、各種衛生建設事業、尤其對於西北、希望能替他作一點衛生設備上的基礎

上述四項、是我們先行着手建設的、子文昨天方到、尙未有機會與各界討論、以後還請各界隨時指教、並希望糾正我們的錯誤、經濟委員會所負的使命、前面已經說過、因西北特別情形、所以特別注意、祗爲財力所限、不許我們多作空談、本人素性尤不喜空談、祗想一心一意從實際上做去、但是亦要各界同軍政方面、一致合作、方能得到迅速而優良的效果、方能再進一步、爲大規模的建設、並且還希望全國各界、一致來西北從事經營、我曾和各銀行界領袖詳談、深知道各銀行到西北來投資、並沒有希望獲得大利的心思、確是具有爲社會服務的覺心、我更以爲外省投資到西北、應注意兩個要點、並且遵守不渝者（一）爲本省對於外來資本的保護（二）投資者不可稍存壟斷之心、現在中央全國各界、以及本人大家集中力量落成一片、來建西北、西北的建設是一定成功的、西北的光明就在眼前、西北現在已經光明了、鄙人今日所要答謝各界的、就是祝頌西北復興的永遠光明

全華農民
担負增加
農業試驗所
最近之統計

實業部中央農業試驗所最近向國內廿二省六百八十七縣報告統計結果證明去年全年農民負擔較前兩年增加各省平均水田稅厘在民國廿年增全畝額百分之二點零六廿一年增百分之二點三七廿二年增百分之二點之八旱田稅厘廿年增百分之二點三六廿一年增百分之二點五〇廿二年增百分之二點八〇（一日南京電）

美總統與各要人
商軍縮問題
認軍縮問題應由歐人決定
各方向總統報告失望情形

羅總統與哈爾以及軍縮會議代表台維斯會商歐洲軍縮問題台氏於式後聲稱渠望歐洲覺得解決政治上困難方法

歐州時局確實嚴重七月間重行開會或因形勢嚴重而較易覺得解決方法

羅總統希望各國代表誠意繼續進行軍縮談判云（一日華盛頓電）

羅斯福總統爲軍縮會議與前美國代表台維斯討論美國軍縮問題應當採取態度羅總統之意以爲歐州是否樂於完成軍縮應由歐人來決定**以此決定美國舊大陸內部眞旨仍不過問**

五月廿三日軍縮會議總委員會開會時美國是否派員參加現尙不得而知**美國現正向各國非公式刺探意見出席問題必俟確知歐州各國意見後始能決定**現已有多數要人以及若干美國團體外國團體向羅總統陳述軍縮會議失望情形並告美國如一時愼重或可挽救殘局（一日華盛頓電）

奧大利於五月一日
稱法西斯國家
國會通過新憲法後
再向世界各國聲明

奧國將於五月一日勞動節日正式稱爲法西斯國家國會內於卅日通過新憲法國令於通過新憲法後再向各國聲明（一日維也納電）

希爾滋已飛還巴黎
造成女子飛行世界記錄

女飛行家希爾滋在廿八日下午由馬賽飛抵此間按希女士曩日由西貢飛巴黎費時間爲九小時打破女子飛行世界記錄女士晝夜飛行航程分爲數段每段平均一千五百至二千公里（一日巴黎電）

度量衡會議
計器公司招集

滿洲計器股份有限公司之創立總會於康德元年五月一日由午前十時在新京中央通東亞產業協會開催首由發起人代表報告關於創立事項後繼續諸次選舉役員審議條例報告創立事項之調查該公司之資本爲國幣一百五十萬元第一次收足之資本七十五萬元作爲日滿合辦並附帶製作度量衡及其他計量器並修理買賣等事務該公司本廠設於新京預定於其他之必要地點設立分公司或分工廠政府方面對於該公司之度量衡器之製作輸入及批發許可以獨站權並予以補助金並有對其批發價格之指定分派之限制役員之就任及解任定欵變更事業計劃可方針云云

中國日瀕危機
美外交政策協會研究員論

以爲美國國際政治界所重之外交政策協會之研究員而以遠東問題有權威命名之畢芝遜氏於五月二日該協會發行之外交政策報告第十囘第五號上報告中國問題論中國現在完全瀕於分割之危險頗惹美國外交界之注目其論云現在中國不獨日本由其他列强之蠶食領土自一九〇〇年以來在如何之時期可云完全赴於分割之途一八四二年英國合併香港以來中國於其四百四十萬平方公里之全領土中已失五成二分强約二百四十萬平方公里云（一日紐約電）

陝西匪患災象
已略復舊觀

南京訊、考試院長戴傳賢赴西北考察事竣、二十六午返京、同來者有王應楡、許崇灝及秘書冒生等、焦易堂及參謀部航空測量隊巴爾格、因須在西安候晤宋子文故未同返、戴下車後即渡江入城返考試院官邸休息、並整理視察專件、預備日內草就視察報告書、向國府呈報、幷述意見、備計劃開發西北參考、另有視察記、將送各報發表、以引起國人對西北注意、下午五時、國府林主席親往訪問、一時許始出、林對西北近況、與西安陪都一事宜、並詢甚詳、戴擬休息一二日、即赴杭參加時輪法會各記者訪戴、由隨同返京之與心恒代見、述此行感想、謂此次西北之行、印象較佳因往昔之匪患災象、今已漸復舊觀、西北農林專校已行成立典禮、校舍正在動工、惟以工程較巨、非至明年不能開學、二十四日在洛會晤宋子文、僅在車站談話五小時、戴將此行考察經過、供宋參考、宋因時間關係、將止於西安、青海寧夏均擬暫不前往、此次視察結果、認初步開發西北、首先應注意水利、此外交通公路、當亦有必要

南路軍李揚敬部
克復筠門經過
吳奇偉部進攻寧都之激戰
汀連殘赤有總退瑞金之勢

廣州通信、南路剿匪軍第二縱隊李揚敬部、近日積極向筠門嶺匪陰進攻、七八兩師萊已相繼將筠門附近險要如澄江、羅塘、盤古坳、諸地克復、當即向筠門嶺包圍幷調七八兩師各團砲兵連、及第三軍部直屬砲兵營、集中高地、用七生半巨砲、向筠門匪軍防禦物轟擊、同時幷令駐梅縣第五飛機隊、每日派數飛機携重量炸彈、向匪壘轟炸、第二縱隊部行營、復推進吉潭、李揚敬親赴前方指揮、至第三軍第一教導團何玉書部、則由普寧趕赴吉潭、聽候調遣、本月二十一日、李揚敬遂下令前方各部總攻、第五飛機隊六架助戰、計陸空軍轟燬匪壘二十餘座、守嶺共匪葉劍英股、死傷六百餘、相持竟日、其後卒由第七師練惕生團奮勇衝鋒、於是日傍晚、攻下筠門嶺、殘匪向羅田清溪一帶逃竄、官軍是役亦傷亡五百餘人、茲將前方拍來捷電、分誌如次、一、第三軍政訓處養電云「馬（二十一）日第二縱隊所屬部隊向筠門嶺施行總攻、劇戰竟日、連奪要隘官市協助攻擊、於申時佔領筠門嶺、殺傷俘獲甚多、此次作戰、空軍異常奮勇、一沓連日天氣不佳、惟空軍仍冒險前進、由梅飛往筠門嶺轟炸、每日往返四五次、是日克復筠門嶺後、有一機迷途失踪、指揮官李揚敬聞訊、極爲緊念立即飛電各縣察訪踪跡、迨昏時、始據吳隊長報告、謂已平安降落潮安機場、各人始得安心云、第三軍政訓處養印一二、第二縱隊指揮李揚敬電云「一職縱隊推進盤古坳羊角營後、偵悉匪主力在筠門嶺之西南、該地有數地點可徒涉、遂決以主力向該方攻擊、將七團兵力、今晨由羊角營、行村莊、羅垄之線攻擊前進、當面之匪爲僞二十二師、及獨立第五團、幷尋鄔、羅塘澄江羊角營筠門嶺蘇區武裝團匪兵八千餘人、槍六千餘、在盤山王頭東鳳凰東打嵩烏石下黃沙東及成高地一帶佔據強固工事頑抗、我軍奮勇前進、激戰終日、除盤山隘及成高地匪保數座向在閩攻轟炸外、先後將匪解決、午後五時、第七師練團首先攻克筠門嶺匪狼狽向羅田清溪逃竄、已派隊跟剿此役計燬匪碉壘二十餘、傷斃匪計六百餘、獲槍五百餘枝、我軍傷亡官兵五百餘、俘虜已解平遠、謹聞」一四月二十三日

南昌通信、北路軍各縱隊齊頭向寧都廣昌南進、其攻廣昌之傅仲芳等師、已過甘竹距廣昌城不過十餘里、縣城收復、殆將不遠至由樂安永豐進取寧都之吳奇偉部、自克招携沙溪後、即完成交通工事及與後方切實連絡、向南推進、但匪方曾于吳部工事未完成之先、以匪一三軍團一、四、五、六、等師、猛攻吳部陣地、當經吳部擊潰、匪一軍團向南退、匪三軍團向東退、吳部乃于二十一日由沙溪向頭陂龍岡推進、詎匪二十三師及永樂各匪獨立團、正在上固一帶構築工事、頑強抵抗、自辰至午、激戰甚烈、匪四二等團完全被吳部擊破、佔匪仙山峰堡壘、旋即克復長生橋及雲際寨等險要、並有俘獲、查上固距頭陂君埠與寧都之小浦東部洛口並排、若龍岡頭陂攻下、則將如廣昌之失去甘竹、收復寧都不成問題矣

福州訊、蔣鼎文在龍巖設行營、日內即由漳赴龍、在汀連殘赤因筠門不守、後方空虛、有總退瑞金勢、劉和鼎陳明仁二十六到延衛謀立煌報告閩北匪情、聞衛擬與各將領會議後、即下總攻令

廈門訊、蔣鼎文令設漳州城防司令、二十五日成立、以三十六師一零八旅長傅正模爲司令、龍溪縣長陶振武副司令、漳州駐軍均歸指揮、分區施行城防工事、粵啣饒竄詔安殘赤二百餘、攻黃牛山不下、二十一日轉攻距城三十里白石、二十洋唏兩鄉、與民團戰至二十五晨、馬鴻興團第二營二十五午招詔、即赴白石進剿、人心已定、永安杉口官軍痛擊殘赤、連日均有劇戰、官軍已佔優勢、明溪殘匪肅淸在即、縣長暫在沙縣設署辦公、日內隨軍前進

新京防空支部
防空之宣傳

新京市訊滿洲防空協會新京支部長金壁東市長於日前發表成立支部一節已記本報查（三十日）午前九時許由防空支部派遣飛機數架翱翔首都附近由上空撒下喚起民衆注重防空的傳單原文列下

若沒有防空的設備不算做完全的國防我們須一致的起來籌護我們的領空我們的國都的大新京若沒有防空的設備我們同胞的生命財產決難躲過空中下彈

滿洲防空協會新京支部

蒙自治會
報告成立

蒙古地方自治政務委員會業於四月廿三日在百靈廟正式成立該會委員長雲端旺楚克及全體委員等已於同時宣誓就職於廿五日分別電呈中央黨部國民政府軍事委員會及行政立法司法監察考試五院並各部會報告正式成立經過（一日南京電）

國府紀念週
戴傳賢報告
視察西北經過

國府於卅日晨舉行總理紀念週到國府主席委員及各院部會議員等共三百餘人林主席森領導行禮如儀後由考試院戴傳賢院長報告視察西北之情形與感想至十時始畢行完畢云（一日南京電）

西京博物館
經費已決定
組織仿北平

西京文化博物館經費決定四十萬圓月費七千元大部由中央撥發內部組織依照北平博物館辦理云（一日西安電）

春風艶冶韶景鮮妍應時運到最流行之新式衣料種類極多花色猶全襄球雜貨搜備甚齊並代售好立克牛奶粉麥精魚肝油誠爲滋養上品一切貨物定價低廉如蒙惠顧曷勝歡迎

大連市浪速町 協茂盛綢緞莊謹啓 電話長四六三二 五四五三 四九八八番

分號 奧町五十四番地 協茂東綢緞店 電話五〇四七番

大連市西通六十四番地 王仁眼科醫院 電話六七五二號

地址 在常盤橋西廣場電車道中間路北便是

春季洋服料大廉價各種

上等春大衣洋服價目如左

洋服每套 金二十六元 同三十三元 同三十四元

春大衣每件 金二十二元 同二十六元 同三十元

諸君賜顧者請來定做可也

大連監部通百〇五番地 會源洋服店 電話七〇九三番

信用最著活人最多 鹿茸活血壯元酒 藥品最良製法最妙

歲寒然後知松柏之後凋、病重方能見鹿茸之神效、本藥酒之所以能名馳遐邇日久愈著者、乃因按太醫秘法珍貴藥品、精益求精而製造、遠非普通凡品所能望其項背故能救活病者歲以萬計、患者未得服此酒、乃大不幸之事、蓋早服一日即少受一日痛苦也、凡患腰痛腿痛風寒麻木、左癱右瘓、半身不遂、久年寒腿等症、及年高長者手足不聽使用、速服此酒無不立奏奇功、捷如桴鼓、勿惜區區小費、而遺終身之疴、患病諸君、幸留意焉

（藥價）優等每瓶大洋兩元雙料三元

總經理處奉天中街大德生藥房、裕泰盛絲房、裕泰東絲房、鐘樓南中西大藥房、軍署大街、震泰報館南滿站霞町、會發祥絲房

總郵寄處、奉天中街裕泰盛、每瓶加郵費兩角、欵到即寄不誤、欲閱詳細仿單、請向該號函索

戒煙 施診

奉天省大西城門外 振華醫院 函索簡章請附郵票

科學新法戒煙 癮輕者五六日 精神隨意作事 不受絲毫痛苦 癮病並同齊治 春日天氣和暖 戒除後再吸煙 挽救黑暗同胞

斷癮迅速安全 癮重者七八天 百病泰然不犯 心中喜悅非凡 老幼入院方便 快忌嗎啡大煙 惡心嘔吐心煩 藥費優待從廉

午前施治、分文不取、午後營業 藥費從廉、診治科目、內科、外科、婦女科、小兒科、花柳科、耳鼻咽喉科、皮膚科、接骨科、產科、眼科、驗血、檢便、檢痰

注意 產婆收生救護難產肺病吐血骨折均有特殊療法救急黑紅兩傷各種服毒危險各症不限鐘點前往診治

商務印書館瀋陽分館發售預約特價

一、四庫全書珍本 初集二百三十一種分裝一千册預約本年四月底截止

預約價目 現大洋六百元 郵費 在本館取書或由上海運郵大連及日本者三十元 否則加倍

出書分四次 本年七月底 十一月底 明年三月底 七月底

二、嘉慶重修一統志 影印六開本二百册定價大洋壹百拾元在本年六月底以前購買九折實收外加由申寄奉郵費洋三元

三、小學自然科詞書 洋裝六開本布面精裝一册定價二元五角凡在四月底以前購者實收一元八角七分

館址奉天城北鼓樓北 康德元年四月

新式簿記招函授生

授課方法通信教授學者自宅獨習 畢業日期三個月速成考試及格發給證書 全期學費國幣拾圓講義費在內年齡不拘男女兼收（會址新京二道河子）

駐京大連銀行簿記講習會啓

（索閱章程）請附郵票壹分寄新京滿洲國郵政局私函信箱第二號交本會即寄（詢問事件）請寄新京滿洲國郵政局私函信箱第三號即覆

五淋新藥發賣

一盒 得利格諾賓（Dorigon obn）

（五日分金一元五角）（十日分金三元）

此劑爲大阪醫科大學醫學士福原正義先生所創製爲慢性急性五淋之新藥一經服用確能立奏效果

總發賣元 日本橋藥局 大連市信濃町四十四番地 電話八三六二番 振替大連四四九七

新京同興茂百貨店

新京大馬路電話二三七二

春季百貨齊備 敬候主顧參觀 應時需要物品 特別減價供獻 大衆洋服材料 物美而且價廉

瀋陽有聲電影院

四月廿九日至五月二日連演大快

陸克歡迎危險

笑匠大王生平得意傑作

寫盡天下的數碼。拔盡頭上的黑鬚。也是不完片中的笑料！也數不完片中的驚險！

笑！驚！ 笑得你腰酸 樂得你肚痛 驚得你吊舌 嚇得你魂膽

十二大本完全笑料完全驚險不用短片請早駕臨

君患肝火否
我有潤腸丸

肝火中燒、最易激怒、世人往往因小不忍而亂大謀者、由於憤怒、實由於肝火

君有肝火否、盍服第威德潤腹丸以平之、藥料完全植物質、毫無刺激作用日服二粒、肝氣不作、祝君前途更多勝利

價格低廉祗售兩角

第威德
潤腸丸

各大藥房均有出售

同聲讚美

天橋牌
香烟

此兩個俊秀廣州
女孩體弱多病
迨服嬰孩自己藥片
而愈今康强茁壯矣

君有小孩乎若然不可不備嬰孩自己藥片牠是韋廉士醫生之小兒專藥善治小兒尋常疾病如食積便秘腹痛泄瀉嘔吐發熱傷風痰厥出牙蛔蟲等症下錄廣州粤秀街廿三號黎君建侯之言足證其効之一斑矣黎君書云『次女婉貞年四歲患傷風發熱肚痛各藥無效乃試投以嬰孩自己藥片大見痊可無何全愈後三女詮貞得恙相似且兼咳嗽予亦令服嬰孩自己藥片果然一樣靈效現在兩小女身驛均甚康强發育滋爲良好誠嬰孩聖藥也』嬰孩自己藥片乃是味美質純性和効大之小兒專藥各藥房皆有出售或直向上海江西路四五一號韋廉士醫生藥局購備每瓶七角六瓶三元五角郵費不取一切信件可由奉天和記洋行轉上海韋廉士醫生藥局

婦人妙藥妹司丁之効驗

白赤帶者婦女最多之通症也、初由局部淋漓一種白色水液、當其症輕之時不速療治、乃至沉重也則無從收拾焉、俗謂白帶下、赤帶下、即帶有惡臭氣膿狀之粘液混參血液、赤而含青色鼻汁狀黃色等物漸々加多、又白帶下者、大多數婦女由黴毒性潰瘍而生、或罹淋病結果將致子宮內膜炎確證也觸下之物頓發臭氣者已屬重症、此若復置之不理、即由腎臟心臟起如圖示之卵巢腫瘍終致子宮癌之病、患白帶赤帶者請速用妹司丁從根本療治、即諸姑姊妹即厭惡之赤白帶立止、顏色美麗貴體亦能得健康矣

●患白赤帶者致血液週流不良、腰足皆冷而痳痺、肚下酸痛、月經不順、耳鳴、頭痛、肩凝、背疼、眩暈目暗、頭髮多脫落、小使急又痛、消渴腹部痛癢、又腫爛、月經時、或就寢時腹下疼痛、又月經前後、濁流白色粘液、頰紅而乏元氣、料理事務易生倦忌、最好貪眠、臍下凝結塊狀胸塞便秘、身體疲憊、神經衰弱、夜不成眠、易怒、過憂慮、食慾不進子宮出血顏色不良、動悸不自然、手足痺痳、骨節疼痛、頻起寒冷、又易作夢、夢境多爲流產、早產、死產、身體似强健而不得生子者、皆白赤帶之害而至於斯者、蓄白赤帶集全身血肉腐朽而排潰、可證其已患子宮內膜尖之險症也

然而一般人、往往以爲白赤帶者、乃係婦女普通應有附隨之物而不與特效之藥、置之度外、即由心臟腎臟併發卵巢腫瘍、及腹膜炎、而壓迫肺經呼吸發感困難、遂起子宮癌而就於死地者、世上不知凡幾焉、此最可畏怕之白赤帶子宮病、即所謂能奪婦女之命、治子宮內膜炎、今日世人只慣用平常之婦人藥、然此殆不能見其效驗、倘服敝號出售之子塞良藥妹司丁抑奏效如神、管保遠勝平常之婦人藥、能壓殺子宮病、能消滅子宮內膜炎原起之毒虫黴菌、並能止痛定神、使血液循環良好、生殖力旺盛、停滯體內之惡柰急速排出、將白赤帶之婦女從根本治癒、本藥配貴重材料、仔細煉制、乃他藥所望塵不得企及者、年久之慢性重症、子宮病向未聞其服妹司丁而不痊癒者、請一試服之、便知並非虛語、從前服他種々庸藥而不見効及染慢性重症者、請試服用即知不謬、重症用十日份、及子宮挿入外敷藥愛兒球必收滿足効果、而無疑也

卵巢腫瘍

服用子宮良藥妹司丁、子宮挿入外用藥愛兒珠、立得治癒最難治之赤白帶子宮病等症、此等幸福之人、喜出望外、紛來答謝信函、其數甚多、不遑枚擧、茲擧一例於左、聊供患者之參考

貴承芳函不勝感佩、日前服貴號出售之妹司丁立獲痊癒、本想及早修書報告其功效、奈因職務蝟集、遲宕于今、倘希勿怪耳、回憶敝人未服妹司丁之時、實無一快樂之日、常爲斯病所苦、每由腹下起痛、三餐生厭、顏色憔瘁、白赤帶日必淋漓、身體日見孱弱、行走時氣喘異常、殆無一日安樂也、然因苦楚難堪、明知其乏應效、亦每往藥舖購所謂牖凡之婦女藥而服之、其不得奏微効者、無須多贅也、幸喜一日敝人於婦女雜誌上、忽見有名良藥妹司丁一段談話、後時敝人之歡悅欽慰實非筆墨所能形容者、急就隣近藥店購二十日份妹司丁服之、立即全愈至今日被此病所苦所惱之敝人、過此神藥之奇功、安得不驚歎乎、可厭惡之白赤帶立止、顏色紅、餐食進、喘息等之障礙無稍存也、對此妹司丁之效靈、又不得不感謝、敝人永久不忘、世上有此種良藥、爰誌數行鳴謝、順候財安不宣

大正十二年八月六日　長崎市戶町一丁目六十二番地
東平彌之助寓內　濱中江

敬復者日前華翰見領、不勝感激、立購貴號批售之妹司丁服用、精神頓覺爽快、繼續服下二參日、即白赤帶立止、腹中緩和、現已若無病者、得愉快過日矣、然尚有餘剩之該藥七日份、擬每日服之、他藥不得醫治、僅服五六日之妹司丁、立見根治是故以不得不感謝貴號也、敝人深信此妹司丁實非他藥可匹敵、堪贊爲婦女藥界之覇王也、對此鳴感順詢　財安　琦玉縣寄至郡大越村　野中美

大正十二年十一月廿日

挿入子宮白赤帶速治藥　愛兒球

乃無臭氣之外科的外用藥、淋毒梅毒性及慢性重症、綢下水液最多之時、請同妹司丁併用之、則其奏効速而著自夜間辦事完畢、將愛兒球插入膣部、以子宮溫度自然溶化、發睡間直接作用、至局部日見減少綢下水液、消除內膜之炎症、生於內壁之糜爛迅速治之、從外部侵入之淋毒黴菌殺之、初愈任何重症慢性、倘用十二日份必止子宮之痛、管保治根本治癒矣、特因他藥無效、徬徨歧路者請試用之、能同吾人塗擦髮斯蘇（面油）於顏面手掌時、使糜爛荒粗之子宮內部皮膚、立化潤滑爽快、亦能豫防花柳病毒之傳染、奏微妙之功效、且能使生殖機能旺盛、故不但重病慢病者當用、就是一般注重衛生之人、亦願其每夜服用一個、則身體健康上、受益非淺鮮也

輕症用普通製 妹司丁　六日分金一圓、十參日分二圓　廿日分金參圓、送費各十八錢

重症用特製 强度妹司丁　十日分金參圓廿日分五圓半錢　參十日分金八圓送費各十八錢

挿入子宮藥 愛兒球　十二日分金一圓五十錢廿五日分金[illegible]　四十日分金五圓送費各十八錢

發賣處　本店　東京市四谷信濃町電車停留所　森田屋藥房

批發處　大連市山縣通九十壹番地（電車站北）　電話七六〇八　振替大連參七六五番　順和公司

代售處

大連市山縣通 日本貿藥會社
大連市監部通 東瀛大藥房
大連市監部通 華泰大藥房
大連西崗子 同德藥房
金州城裏 德記藥房
普蘭店平安街 德順藥房
營口二道街 中西大藥房
營口西魚市口 五洲大藥房
遼陽侈家大街 安達大藥房
遼陽西大街 義和堂藥房
瀋陽小西關 廣濟堂藥房
瀋陽小西關 井上誠昌堂
瀋陽四平街 大德生藥房
瀋陽鐘樓南 大成大藥房
瀋陽鼓樓南 五洲大藥房
長春頭道溝 西澤大藥房
鐵嶺西門裏 義和堂藥房
長春北門外 中西大藥房
長春北門裏 興亞大藥房
哈爾濱道外 長壽堂藥房
哈爾濱道外 寰球大藥房
哈爾濱道外 泰華西藥行
吉林粮米行 五洲大藥房
吉林河南街 中西大藥房
安東縣市場道 井上誠昌堂
安東中富街 東益增遠
安東縣遺勝街 瑞祥泰藥房
洮南興隆街 和發順藥房
普蘭店豐榮街 康德記藥房
天津日本租界 正文洋行
天津鍋店街 裕記公司
北京東單牌樓 東亞公司
千金寨東街 德泰興藥房
齊齊哈爾城內 稻野富山堂
黑龍江省城 泰華西藥房
金州城內 志義成藥房
海城中街 華西大藥房
青島堂邑路 小笠原大藥房
煙台朝陽街 華美大藥房
瓦房店新市街 康德記藥房

其他各埠大藥房均有代售近採買爲幸

奉天

檢查合格千餘名 繼續考試三日

警備部組考試委員會 考試軍官軍需候補生

奉天警備司令部對此次招考之軍需候補生報名者兩千名施行體格檢查之結果二千名中合格者只有千餘名對此千餘名昨特組織考試委員會下又分三組以便着手分組考試第一少將爲委員長委員會委員組長爲喬股長第二組長爲鐵上尉第三組長魏少校每一組以下設四講堂每一講堂置主試助試各一名由五月三日起每日午前十時起午后四時止考試期間暫定爲三日間如果考試不完再行臨時延長期間云

第二大隊遊擊 本溪鳳城間

王大隊長率領

奉天省公署鑒於時值農民春耕管內匪患尚未完全肅清如在緊要區處若不設法保護恐難十分安全故特令奉天省警察第二大隊先行出動於本溪鳳城一帶從事遊擊以清匪患該第二大隊長王鳳鳴奉令後已於四月廿九日親率第三第四兩中隊計全體二百餘人搭安奉列車出發預定遊擊兩旬間云

慶祝天長節 舉行閱兵式

昨廿九日之日本今上天皇第八次天長節在奉日本軍爲奉祝計特於是日午前九時舉行觀兵式奉天警備軍司令部于芷山司令官率陶股長魏參謀親往參加式典於回歸時又特至駐奉日本總領事館參與天長節祝賀式謹表慶賀之忱云

附屬地忠靈塔 舉行招魂祭

警備軍亦參加

奉天附屬地內之忠靈塔日昨四月三十日爲舉行招魂祭日奉天警備軍司令部特派一個連前往參加其他各機關各團體首領亦多往參加拈香致祭式典隆重是日也滿日各機關各商號均休息半日以示哀悼奉天忠靈塔的春季招魂祭已於卅日午前十時舉行首由祭典委員長蜂谷總領事致祭次及三毛守備隊司令官土肥原特務機關長于芷山司令官等致祭又次爲日滿各軍隊學生及各機關各團體等按致祭此外並有很多的日滿市民參加至十一時許祭典告終了復於當日午正經各方面在忠靈塔前辦理很多的餘興的情事大凡是(角力)(魔術)(舞蹈)等項頗受一般觀衆的好評直至午後三時許始歡呼而散誠一時之盛況也云

警務廳通令各市縣 禁止考試醫師

及藥劑士護士產婆等

省公署警務廳對於各市縣之私行考試醫師產婆等項爲限制統一計前曾訓令禁止在案惟近來各市縣仍行繼續考試照舊給以證書未免玩忽公令故瀋陽警察廳爲期公令徹底爲奉令禁止各市縣私行考試醫師等項仰飭屬知照由爲訓令事案奉省公署警務廳訓令奉警醫第一一四號內開爲訓令事案查市縣關於中西醫師多主行政試並經發醫師許可證書殊屬不合前以奉警醫第八三三號訓令停止進行在案據聞近來各市縣仍有自行考試醫師藥劑士護士產婆等項而經發許可證者對公令殊屬玩忽除分行外合行重申前令禁止仰該廳長遵照勿忽爲要此令等因奉此除分行外合行令仰該署長即便飭屬一體遵照勿忽爲要切切此令

辦公時間又改訂

奉天省公署茲以時值夏令晝長而夜正宜延長辦公時間以資諸政進行迅速昨特令所屬各機關一律自五月一日起上午八時上班午後四時下班正午自十二時至一時爲休息時間市縣各署奉到命令後皆自五月一日已一律改定辦公鐘點云

又出一搶案

胡匪持假手槍

大西關成平里分駐所於月之廿九日午後十時十五分突來一人滿面汗流氣喘呼呼聲言自家被搶警士細加訊問據言彼係本分所管內住戶姓董名青山門牌二百二十號適才十時許家中闖來身着洋服年約三十歲之匪人一名持有手槍威嚇要錢惟彼所持之手槍已被看破原是假的故即起而抵抗匪人無法奪門而逃僅搶去大洋壹角破懷表一塊惟損失多少不計究竟這是搶案故不敢不報望派追拿強人云云警士據立時由分所長郝子英率領警士多人在管境內四出搜捕一方報告當管之第四署速張警網云

軍士教育班畢業

奉天省警備軍々士教育班於日昨三十日上午十時在該班大講堂內舉行第一次畢業典禮奉天警備司令部由滿少將代表司令官參加盛典聞今次畢業軍士在前五名者均有重賞並十名以內者亦各有獎品

新京

新京監獄罪犯 工作中逃出

被警察捉獲

新京市西四道街吉林第二監

營口

獄新任典獄長周殿貴氏前日到差以來對於監所監房衛生之整頓及其他諸務積極改善不遺餘力有時周獄長竟能躬親督率罪囚修理工作此誠難能可貴者也不圖於昨(二十九)午后貳時許又將一般罪犯(輕重案件者均在內)放出院內洒掃工作孰料群犯中有強盜犯李慶者竟而乘隙溜出門外逃之夭夭越時未久事被獄員查悉以逃犯李慶私行逃脫事關重大立即囑令衛兵四出尾追行至中途洽被四道街警署警察帮同追緝幸將逃犯李某捉獲捆送監獄還押聽候合併論罪以示懲儆

映演電影 喚起民衆

營口區地方事務所武田所長刻以行將入夏氣候乾燥兼之煙稠密如有時疫發生極易漫延傳染而其毒菌之危害人生爲患最甚乃爲講求豫防時疫起見特訂於五月二日午后七時在新市街營口座劇場映放各種影片以喚起居民人等大家注意講求衛生保持清潔使人々各具健康身體永絕時疫之踪跡云

松本氏晉省會議

關於興城縣按設電燈之工作計畫本埠電燈公司方面前此曾經派員接洽商討已邁入着着進行之程序其因受某種關係一時未能具體表決以故遲至今日現經發起人之竭力奔走與各關係方面商權之結果擬於日內在省招開發起會以研究進行方策而使早日實現故此營口水電社肖腦松本氏於月之廿七日搭車晉省參與該會以定方針云

唐股長考入 新京大同學校

本縣公署總務科庶務股唐樹堯股長爲人品學双優作事能幹其在縣署供職有年勤務成績頗佳已早爲長官所依重乃爲立志深造業經考入新京大同學院茲聞唐君以開學期迫爰於日昨八日請得楊縣長及參事官諭命並受一番訓勉后遂搭車北上晉京入學肄業

營口小學招魂祭

本埠新市街日本普通小學校於本月二十七日之招魂祭日遵例舉行祭祀典禮該校師生全體於是日早八時齊集校庭列隊成行如儀升旗遂向京城帝都虔謹遙拜畢入教室師長訓話復於十時許全部在忠魂塔前參與極隆重之祭式儀式終了返校解散並當日午後休假以略伸哀悼之意云

海城

大股匪頑強抵抗 終被砲隊擊退

金中隊長以電話報告

據警務方面消息金中隊長由接文案來電話報告云大嶺村左近有胡匪百餘名與警察隊接仗胡匪特衆頑強抵抗警察隊勇猛異常終以衆寡不敵匪佔優勢警務當局當令追擊砲分隊趕急前往接應比及砲隊赴戰地開砲轟擊彈多命中匪勢不支立時敗退往某方逃竄云

重岡參事官 連日酬酢忙

重岡參事官自到縣接事後即往各機關各士紳處拜訪并往日方各處以致於大石橋各機關均一一拜訪以故滿方各法團於日前假座宏升樓開歡迎宴並藉以歡送舊任參事官今日廿八日縣公署科局長以下股長以上公同備席仍在宏升樓設宴招待藉歡迎新送舊之誼云

協和會演戲募捐

本縣尹縣長爲函館火災曾在火神廟街演戲五天募款救濟災胞各節曾誌前報茲協和分會長張芝山及金渭清曲鑾坡黨子揚李福堂等三名會員對於災款擬多爲募集故在大觀樓續演五天就此時機宣傳王道兼義務施療云

牛庄設立道德會

自本城道德會成立以來四鄉紳士李春泉以萬國道德會爲化渡愚夫愚婦的不二法門因此偕王善人及本城道德會長崔郁性和各講誼員等在牛庄設立一道德分會在此講演三日勸化人民無數云

兩會長愛護桑梓

本邑牛庄商會長李梓芳和騰鰲堡商會長郝愼五以牛騰兩地爲吾邑重鎭商民戶各隣次櫛比此次當局繳收民槍鎭人頗形惴々因此李郝兩會長曾向當局極力懇求卒借得大槍二百梃以資防範匪類

錦縣

令各區保護樹苗

錦縣馮縣長關心林木於前曾派委員赴全縣九大區督飭村民植樹茲各委員均工作完成先後返縣報告督飭經過後各歸原任矣馮縣長現以新植樹苗必須妥爲保護方不阻其發育故乃通令各區及警署妥爲保護以維林木

遼陽

令嚴查不良團體

邑警務局奉警務廳令以各縣往々有不良份子暗中活動聯合勞動界人秘密組織團體影響治安殊非淺鮮特令各縣警務局長派妥員嚴重調查以免發生意外邑警務局李局長奉令即派員從事調查愼重偵訪查拿以重治安云

浮多錢粮 准予報銷

災區全豁免

邑縣長王德春氏因鑑於鄉間多有浮多錢粮者或有粮無地或地少粮多以致對冊不符且民間上此空頭地畝錢粮殊感困難王縣長爲體民艱起見特通令各區對於此種浮多錢粮應予報銷以輕擔負其報銷手續係由領名者據情呈請飭區

查明屬實即予註銷鄉間得此消息均感嘆縣長之愛民無微不至云

邑九十等區連年水災奇重民不聊生王縣長爲恤災民起見特令該區調查所有被災地畝一律赦免以蘇民困若該本縣縣長者誠可謂民之父母矣

一分署署長 王翔洲氏繼任

邑警務局前委王翔洲充任保安股長一說不確茲已改任爲警務一分署外勤署員繼李奎山之後任該員現已任差接辦職務矣

建設忠魂塔 縣署奉令醵金

邑縣公署接奉省署令爲據民政部總務司函爲建設忠魂塔以慰忠魂對於基金約須二百五十萬元當此經濟緊固之際誠難措此巨款遂擬得醵金辦法以募金集之建設地點爲新京哈爾濱齊々哈爾熱河募集辦法特任官薦任官均按月收百分之一委任官以下至於僱員均按月收百分之一五厘募集之至五月卅一日募集期截止各機關職員則由四月份薪餉扣留縣署奉令即抄發原件通知所屬一體遵照辦理云

高品一被捕

是投誠之匪首

前在四五區盤踞之幫匪首領高品一報字依經前楊縣長招撫發給證書從此改邪歸農伊以爲既已投誠遂不加謹愼來城寓於懷王寺四和棧昨被日站韓巡捕長偵悉當即逮捕帶至日警署訊問供認從前爲匪不諱但既已投誠諒能原諒致於結果如何訪明再誌

哈爾濱

日商會定期會議

日本商工會議所已於先日二十八日午後三時在該會召集評議員會茲聞其所提議案及報告事項如下一關於會議所建築案二關於恩晒音廣告案三關於沙木台木案至報告事項一關於救濟農村問題對滿洲國政府及關係方面請願經過之報告二關於上開問題日滿實業協會滿鐵支部理事會協助經過之報告三關於會議所建築用地之報告

徐營附勦匪有方

哈東大同鎭自事變以來匪患頻仍商民不得安居困苦已達極點月初警備旅五團二營々附徐鴻業君率隊來鎭目擊時艱良用憤慨以爲正本清源非須檢查戶口於是徐君到防未久不暇暖席乃協同警察第四署長及所部連隊先行按戶搜查嗣即率隊兜剿旬餘勤苦亘盜遠颺小醜匿跡一般居民莫不額手相慶均感徐營附大德云

水上警察大活躍

松花江已全部解凍風輪各船亦開始出航水上警察署爲減少犯罪起見於開江之同時即着手警備由一百四十一名長警官員中組織檢查班遊動班在兩岸檢查渡客貨物布置極周夜間並在江中遊巡以防賊偷渡執務世形忙碌云

殺人兇犯已被逮

新安埠波特晉司伍牙街十六號居住之蘇聯人庫里成里瓦西里耶赤斜拉波夫(五十八歲)於上年冬十一月二十日晨行至斜紋街路上不知被何人開槍擊死嗣後捉拿凶犯各處探查近經南崗日本憲兵隊刑事科協力昨已將犯人破獲計首犯爲安特列伊表瓦爾赤克任新安埠係無國籍人主犯爲夫特司兩汰夫庫里克里任中央大街無國籍普洛布洛夫尼格來任斜紋街以上三犯探知被害人持有金魯布九百元故將其擊死將財特搶去脫逃

双山

唐大隊長之盡職

雙山縣警察大隊長唐恩甲字翰忱係縣屬五區富紳本無心仕路於事變時鑒於各地胡匪充斥縣城可危乃幫同前任超縣長成立自衛團擔任五區團董捍衛地方曾於稼禾村農能閣兩役以少勝多職功甚偉屢蒙上峰嘉獎閻縣長尙雙解散自衛團成立警察隊更知人善任乃委唐君爲大隊長桑梓攸關義不容辭自任職以來早勤夜卡內堂外操無不躬親督率更賞罰嚴明致隊兵均能效力日昨四區柳條溝發見匪警該隊聞報後立即率隊追剿當場格斃匪首青山一名得獲槍馬多件餘匪均潰散遠遁若唐君者可謂雙山之干城矣

柞木台

胡匪包圍三源浦 肆虐於南門外

綁去十餘人票殺死一人 市內守護綦嚴幸未侵入

柳河四區三源浦廿三夜由東方竄來胡匪五十餘名向街攻擊時方交夜半街內各砲台之守衛者正在換崗之際聞聲當即應戰匪雖猛攻但守埠者不懈餘力匪見無隙可乘遂轉至南門外勢行燒殺綁掠約二小時許始仍向東方退去此役計綁去人票十餘名槍殺住戶何某一人燒去房屋四五間損失甚鉅街內賴各砲台之努力幸無損失云云

郵寄代辦所完善

本鎭郵寄代辦所主任陳少舟氏自蒞任以來已經兩月餘矣查該氏係桓仁縣立初級中學畢業歷充小學教員郵務職員數載品學兼優經驗宏富熱心公務辦公認眞毫無疏懈可謂

圍場縣

傅司令爲國干城

圍場縣駐軍司令傅靖氛氏暨上校參謀長曹瑞徵氏對於地方治安及整頓不遺餘力對於部屬紀律嚴明有法皆口碑載道人所共知每日不眠不休勵精圖治眞堪稱軍中模範云云

警察訓練所成立

在舊軍閥時代警察機關徒爲官府剝削人民之工具無教育無訓練王道政治施行本縣警察經張局長之整頓訓練操術指導內外勤務煥然一新頗有可觀惟警務局長尤感於警察學術缺乏之成立現職警士訓練所不日開學施行王道訓練以便畢業後負起教養指導監督人民之責將來成績定有可觀

張局長請求 警察增員訊

親自查視夜勤

查圍場縣警察變時爲數四百餘名來因警餉不敷支配一再裁減目下實有官警三百名每區署僅有警士十名分署僅有警士五名縣城僅有警士八十餘人以圍場地域之遼濶各區因人少事繁頗感困難且縣城警戒由警察專任以來因之愈有杯水車薪之勢警務局長張樹如因感警力單薄治安堪虞有意呈請增加人數以資分佈如能邀准誠圍場地方之福本縣城內治安責任自由警察負責以來夜間勤務辛勞異常警務局長張樹如尤恐警士或有鬆懈亦於夜間往來查崗以資振奮故近日頗爲安謐如張局者雖屬職責攸關然亦足見其難護地方之熱心及其辛苦耐勞之毅力也

鐵嶺

姚署長克盡職責

八區署長姚恩霽氏前在市內九區充任分局長之職對於警察應盡之任務不遺餘力頗蒙上峰嘉許考入新京中央高等警官學練習畢業後回鐵任職警務局督察長年餘成績卓著又調任第八區署長對於到差之後力加整頓並招集各村長會議宣傳一切云

延吉

第二區保留 警察隊照准

縣屬第二區鵰朝陽河仲興村興隆村村長邵永春等日前聯名呈請縣署保留警察第二中隊駐守該處以保二區之治安且勿他調等情李縣長閱呈後亦已照准並示諭該處民衆勿得自相驚擾云

市商會復行改選

市商會前投票選定正會長姜心齋氏因號東之關係未便接任故商會於月之二十八日上午九時在商會投票另行票選

清原

植樹節舉行典禮

月之廿一日俗稱清明節又是植樹節眞乃萬物萌生際於是所有各機關各學校各軍警商民市農均應共同襄助以資喚起民衆之認識是以於本城後街縣署遼東隙地午前十句鐘齊集該處按照粘貼標識共同舉行植樹盛典而重林政栽樹運動宣傳印刷品遊行街市各商號家々戶々門前懸掛國旗滿貼標語觀者之盛況擁擠不堪人山人海頗呈盛況

關署長注意衛生

本街一區關署長明倫君人極精明對于職務尤甚認眞並親赴商民各戶講演衛生各要旨不外店食住隨時注意務求清潔以重衛生而免傳染茲值春令所有從前凝凍之雪霜早已融化以致道路泥濘不堪由是路斷交通行人關署長親赴街市各家即令疏通洋溝修墊街道以洩積水而利往來云

安東

佛教居士林成立

世風不古人心非舉凡奸詐陰險等等行爲無或不有市內久研佛教志士爲糾正人心起見因特發起創設佛教居士林近已籌備就緒遂於昨(廿二日)業會對過舉行成立典禮是日午後一時於官電街兩江木到場者採木公司韓理事長八木理事長稅捐局劉局長商會長稅捐科長商會前理事袁孫會長木會劉會長木業白所育局宋股長博愛醫院楊院長總理商會文牘長楊韻宣教等四九餘名外有奉天佛教居士經林代表白副林長又民報記者陳廣田等濟々多士既而如儀開會如下

一、振鈴開會、二、全體肅立、三、全體向滿洲國旗及大皇帝行最敬禮、四、向釋迦尊佛行最敬禮、五、林長報告籌備經過、六、奉天佛教總林代表致詞、七、來賓致詞、八、林長答詞、九、撮影、十、閉會々場佈置雅致韓理事長白代表孫會長劉局長先後相繼講演對於佛經佛法均有深奧之研究與解釋之誠懇具見各該居士之文學與政治家智識之卓越與一般半素信仰者逈乎不同次又韓理事長講述般若波羅密多心經及佛教歷代的眞傳力闢後代假借佛教流入怪誕之謬誤

旅順

檢查自行車 指定地方日期

旅順警察署於本年度自行車施行檢查事業已於本月二十三日起實行檢查矣茲將關於檢查之注意事項及檢查期限分誌於下望受檢查者注意及之可耳

一、於本年度檢查自行車依照左開日期地點施行檢查凡自行車有不完全之部分豫先修理或刷新油漆後均須受檢查倘無正當理由不受檢查者嚴重處罰不貸

二、現在破損或不明瞭之記號番號牌(後牌)者要更換新番號牌但完全者只換年號牌因之不明瞭之番號牌刷油漆後受檢查爲要

三、新領記號牌或換記號番號牌々必須價金兩毛五換年號牌々必須價金約金票半毛錢於受檢查之日帶來爲要

四、因自行車之盜難年々增加故衆位按上鎖頭以防範盜難爲要

五、檢查當日爲避免混雜起見預先於紙片上記載使用自行車之記號番號及住所職業姓名年齡等帶來爲要

檢查年月日四月二十三日

檢查時間自午前九時至午後三時

檢查場消防屯所構內

受檢者區域 官廳(免稅)用

四月二十四日十年町善通寺町派出所管內

四月二十五日鮫島町土屋町派出所管內

四月二十六日迎橋派出所管內

四月二十八日乃木町派出所管內

四月三十日東洋橋日本橋派出所管內

五月一日新市街區域內

同二日自午前十時至午後零時黃泥川派出所管內

同二日自午後一時至三時龍王塘派出所管內

同二日自午後三時三十分至四時曬廠派出所管內

同三日自午前九時至午後三時水師營派出所管內

同四日自午前十時至午後零時龍頭派出所管內

同四日自午後一時至午後四時三澗堡派出所管內

同七日自午前十時至午後零時營城子派出所管內

同七日自午後一時至午後三時牧城驛派出所管內

同八日自午前十時至午後三時山頭村派出所管內

同九日自午前九時至午後三時田家屯派出所管內

同十日自午前十時至午後零時柏嵐子派出所管內

同十日自午後一時至午後三時南山裏派出所管內

同十一日自午前十時至午後三時双島灣派出所管內

同十二日自午前十時至午後三時羊頭窪派出所管內

但遇雨天對當日受驗區域者改爲五月十四施行其外者仍依所定日期行之

警備觀櫻會

五月三四兩日

長官官邸之觀櫻會於五月三四兩日開會故最近日內關東廳當局各係員正着手警備一切中想屆期定有空前最鄭重之盛會焉

法院旁聽記

她的父母不許再嫁 說是有夫之婦

原被兩造證人均到庭 案情還未明仍須再審

老關家和老左家的事情又在法院過堂了這次過堂的時候兩面的人可都到齊了關左氏把她的父親母親及姨娘都帶到堂上證明她們的事情關高氏也把她的兒子及房東鄰居們都帶到堂上證明她們究竟有沒有拜天地這一回事情關高氏的兒子關富看他的容貌確是一個很俊秀的男子家境雖然是貧寒穿帶的不大好但是他的貌像及行動却不像窮家的子弟若叫傍觀者評論關左氏嫁給關富實在是她的幸福他倆的年齡也相當容貌呢關富並不在關左氏以下看來眞是一對時派的夫婦但不知道關左氏有什麼居心願意和關富離開關左氏的父親倒是一個極忠厚的人在他對法官說話時候就能知道他不是那種混腦筋的人可是左氏的母親可就不然了和韓高氏表姊妹眞有點像處嘴巴骨頭硬對法官說話的時候都能和法官辯起嘴來可見她的長嚴了她們在法庭上審問的情形經過寫在下面

問關左氏的父親你是關左氏的父親嗎答是我問你和關高氏有什麼關係答關高氏是我女人的表姊妹問你的女孩和關高氏的兒子結婚你知道不知道呢答我不知道問那麼你的女孩到老關家去你知道嗎答去我知道問去你既然知道爲什麼不知道結婚的事呢答去說是住親戚家並沒提到結婚的事情問那麼現在你的女孩和老關家打官司你怎麼知道的答我最近才聽見說的問誰告訴你的答韓高氏告訴我的問她怎麼對你說的答她就說現在關高氏的兒子把我的女孩留下作媳婦要領回來老關家不叫領所以打官司問你的女孩給關富作媳婦還有什麼不好嗎答我的女孩已經是有夫之婦那能再給別人作媳婦呢問那麼你女孩以前的男人呢答出外去啦問出外作什麼去啦在那兒呢答到熱河去當差去啦問幾年啦答三年啦問去了三年那麼在去年臘月十九日生的這個孩子是那裏來的呢答去年二月的時候回來一趟五月又走的問哼你倒會算賬二月回來的臘月的月子可正對九個月生孩子的那麼他走了以後有信沒有答有信問走後多少日子來的信答我也忘啦多少日子啦問忘了多少日子那月來的還忘啦嗎答大概是六月吧(說到這兒韓高氏及關左氏的母親左謝氏就小聲咕々噥々的說話同時還給關左氏的父親暗示法官一看這種情形就大聲的說道你們說什麼問誰々說話也沒問你們你們說什麼話眞可惡接着又往下問關左氏的父親(但是韓高氏和左謝氏及關左氏仍然唧々咕々的說話於是法官動怒說道你們出去上外邊去太可惡啦在庭上你們一點不守規矩眞豈有此理說着令警士把韓高氏及左謝氏帶出去這才又接着問)還是問關左氏的父親你多咱來的奉天答前天來的問誰給你送信叫你來的答韓高氏給我送的信問韓高氏親身送的嗎答親身去的問也怪韓高氏爲什麼給你送信呢答因爲我女孩是她領出來的所以她有責任問她多怎把你女孩領出來的答去年九月問從你家領出來的是從婆家領出來的答從她婆家領出來的問領出來幹什麼呢答在北關天福堂老孫家作活來啦問那時候地方已找妥啦嗎答找妥啦以後來的問你們這件事眞怪上次過堂韓高氏說來到奉天兩天以後在天后宮胡同老孫家才找妥地方今天你又說沒來以前就找妥啦答我也不確實知道只聽她們說找地方問你的嘴改的可不慢韓高氏多咱到你家去送的信答五六天以前問他去怎麼說的答她就說老關家不讓往回領關左氏快去吧問韓高氏去的時候當天走的嗎答住了一夜問她和你說這些你的女子聽見沒有答沒有問你的女人怎麼能沒聽見呢答因爲我的女人沒在家問那麼你和韓高氏一同來的奉天嗎答不是她和我女人一同來的問你這話怎麼說的剛才說的女人沒在家怎麼又同你女人一塊來的呢答(沈默了一會)她去啦兩次問都是什麼時候去的答初六初四兩次問不管幾次你們到底是一同來的不是一同來的答不是一同來的問怎麼來的答韓高氏和我女人一同來的我以後來的問你隔了多少日子來的答我也是那天和她們一同來的問你剛說以後來的又一同來的到底是怎麼一回事說話怎麼一點道理沒有答我後趕她們的問她們走啦什麼時候你後趕的答她們九點來鐘走的我十點來鐘走的問你坐車走是徒步走的答走着走的問走着走相差一點鐘能趕上嗎答她們婦道走的慢問你們隔火車多少里答六十里(說到這裏把韓高氏叫進來)問道韓高氏你給老左家送信去了麼答是我去啦問你初幾去的答大概是初五去的問你去啦當天回來的嗎答當天回來的問你們是一同來的是先後來的呢答不是一同來的問誰先來的呢答我和我妹妹一同來的問好啊(又令警士叫左謝氏進來)問左謝氏韓高氏給你們送信你在沒在家答在家問你們一同來的嗎答一同來的問坐什麼車來的答一同坐火車來的問你看你們三個人三樣這個官司怎麼問這件事情你們不知道多咱來的你們還不知道嗎我看你們是和法官找別扭又問左謝氏關左氏已經和老關家成了親啦你怎麼還不願意呢答我的女孩本有男人爲什麼和他們成親呢問那麼已經拜了天地還怎麼辦呢答我要領回去問你能領回去嗎答怎麼領不去問你怎麼能領回去答我的孩子我就能領回去這時候法官有點不耐煩了又問關左氏的父親你女孩以前男人家裏還有人嗎答有人問你回去把你女孩以前的男人家裏親戚們找來一兩個人我問々以前的男人現在還有沒有如果有就叫人家把你的女孩領回去倘若沒有就算是老關家的人不許你往回領昕見沒有答是有一個徐振江是她大伯子他來可以吧問行只要老徐家有人證明就可以

關富供

你叫關富嗎答是我問你下次也來等她以前的男人沒有啦你還是和她一塊過若是她沒男人有信你就得叫她回去就是拜啦天地也不行有夫之婦不能再嫁昕見沒有答是她要是有男人就叫她回去(這時候關高氏忍不住在旁邊插嘴說她們說她的男人三年沒有信父母也都死啦現在又有信啦二月廿一日她媽還領着她兒上們來取錢呢那時候午我兒子下屯湊錢去還沒回來因爲我們窮現在就要領回去說到這兒法官說得啦別說啦下次聽信吧她要有男人就得叫人家領回去遂着又對這些房東隣居們說你們下次不用來啦你們已經給他們證明有這們一回事就行啦回頭又向關左氏的父親你們多咱能回來答十四五吧問陽曆廿八日我后一點來吧說完就退庭了

小說 血愛

蘇德曼原著 成紹宗譯

(九七)

——好……不必急、他說一面在木箱上坐下、近來一點呀、南尼……你還沒有修飾好……你的頭髮

——我沒有時間梳呀、主人

——現在梳梳！……

她的那雙含着怯意和哀求的長情的眼睛緊緊釘住少年

——當着你嗎、主人？

——爲什麼不？你怎麼這樣拘禮呢

——哦！不是拘禮、主人……

——好了、不要這樣女孩兒態了！

她跑到了花房深處的一個角落裏、她的床的傍邊、她迅速的解開髮結、她的頭髮波一樣的一直潑到臀部、可是、當她梳理着時、她才看見他是在呆呆的老注着她於是、一種參雜着狂喜的羞澀攫住了她、她搖搖手、接着就投在她的床上、臉兒埋到被中……他呢、默然等着結好髮後、她就回到火邊從事預備晚餐、一眼都不向少年看

——南尼、把我走後經過的事向我說說好嗎？她搖々頭

——坡干還是那老坡干、一點都沒變化……而且、除了那個雜貨商人和他婆之外我從沒有見過別人……我從沒有到村裏去過、即使在有大水的時候……這一切所不曾都寫信告訴過你嗎？……有時、我得挨餓、可是、這算不了什麼……哦！我忘記了、這個禮拜到了幾封信、有從阜墩來的、也有從高里堡來的、都是衙門裏的——你知道嗎！……今天、也有一封……是從……

——好了……好了……波來載說……我等一會就看、等點了燈再說外面發生的事同他有什麼相干呢幾小時後、他就要同世界永遠斷絕關係……他的全部過去——無論他往日的希望也好、痛苦也好、再不能夠使他關心……

晚飯已經做好、波萊回向他的房間、南尼手執一燈走在他的前面

——你爲什麼不安排你的刀叉呢？他問

——你要我在一道吃嗎、主人

——是呀！……

——你喝什麼酒呢、主人

他的胸前好像有了一個重壓

——什麼都不要喝、他冷然說

又是一次、他們面對面的坐在那兒溫柔的燈光下面、——還同從前、當雪暴打着狂風撼着屋頂的時候一樣……

今天、却是春天、飛蛾繞着燈光飛着、和風在給房間送着溫香……在初生的木葉後面、皎潔的月正在上升

本社啓事

逕啓者茲委任賈聯五君爲樺甸分社經理嗣後各界如有訂閱報章或刊登廣告者希與賈君接洽可也此佈

本社啓事

逕啓者茲委任丁雨岩君爲遼中分社經理嗣後各界如有訂閱報章或刊登廣告者希與丁君接洽可也此佈

本社啓事

逕啓者茲委任徐萬章君爲遼中分社記者嗣後各界如有訂閱報章或刊登廣告者希與徐君接洽可也此佈

政海津梁

勞作教育之歷史潮流回顧（續）

（常鳳閣）

五、盧梭的勞作教育

盧梭(J.J.Rousseau)是十八世紀最重要的大教育家、他的教育思想、在其所著「愛彌兒」一書中、有很重要的發揮、他主張自由發展的、順從自然的、自我實現的、注重情感的、自己指導的教育、也高倡當有廣義的及勤勞的勞作之必要

他以爲教育的功用、不是教授死讀書本、而是指導學生活動、自已去發現生活上各種有用的知識、就盧梭的心理見地來說、在兒童的生活裏、精神發達上必不可缺的契機、乃是運動、模倣、及遊戲衝動、亦即兒童由其自然性所湧出的不盡的活動由此自已活動兒童可發見經驗認識經驗、以爲所有行動之推進力、兒童於不斷的運動中、觀察事物、學習作用順從自然的修練自身、於是的諸力、感覺的練習是必要經驗豐富、養護自然所賜與此外、爲了要確實而容易使便開始他人格陶冶的第一步的、爲了要得到認識、運用視覺及觸覺、也是必要的、但是視覺無論怎樣銳敏、若不有手的觸覺的帮助、也不能得到正確的空間觀念、所以對於手的觸覺更當注意、盧梭以爲要想教育「手」使之正確而有用、應當不盲從外界的威權、要由自已正確的來判斷事物、由自已親身來體驗發明者及創造者銳敏之力、因之、手工實在是吾人當取的合於自然而有用的勞作了

盧梭對於地理教育等、也使兒童自已先觀察了他的誕生地、使他自已來作地圖、此外關於物理科、如當做簡易機械等、也提倡著廣義勞作教育的必要、他又特別重視人間經濟的獨立、及自然性的發展之勤勞的勞作教育、所以把愛彌兒要做成像「哲學者」似的思想、農夫似的勞動那樣的人

因爲他對於當時法國的文化、抱着反感、所以他以爲教兒童以威劣的詩、不如教做鞋的好學習在陶器上描畫的人、實不如掃除街道的清道夫、在手細工中、他最喜歡木工、因爲木工既美麗又有用、還可以養成美的趣味對於健康上是適宜的

要之、盧梭是由心理觀、社會、經濟、體育、及美育各方面、以其自然教育之必然的結果、來主張勞作教育的

六、福蘭克與勞作教育

德國啓蒙時代的思潮、雖不像法國無神論及唯物那樣的極端、但是合理論却相當的興盛起來、一般人對於宗教、徒奔趨於理論、而不重視內面教情操的教育、於是便引起了福蘭克(A,HFrancke)一派所謂信念派的教育思潮、高唱着內面敬虔心的涵養

福蘭克是哈萊大學的神學教授、自已創設了貪兒院、孤兒院、小學、中學、女學校、及師範學校等、到現在還很繁榮着、他以爲宗教不是理論、第一義當是內面心情的信仰、此外信實及勤勉勤勞等、也是處世上最緊要的事、他以爲要想改革因卅年戰役而疲弊了的德國、除了培養信念深的、及勤勞的人間之力而外、是沒有其他善法的、所以福蘭克很獎勵在學校內能實行園藝、木工、編物、裁縫、割烹等勤勞的工作、以病後的運動及慰安爲目的、連學生的病室中、也備有木細工的器具

七、汎愛學派與勞作教育

福蘭克實施了的教育、確乎是眞面目的、有信念的敬虔的教育、但是因爲他對於兒童及青年的心理不很注意、所以動輒抑制了學生的健壯的青年性、及兒童的無邪氣的伸展、與其相反、受了盧梭的影響、主張尊重兒童的自然性、以期壯健而快活的兒童性之充實、又力圖學校和家庭及社會的連絡、以養成有用的人物的則是汎愛學派的諸人

汎愛派的學祖是巴西杜J,B,Basedow他以爲教授實在生活比教授死文字還重要所以在他的新學校裏、夏日教園藝的實習、冬日教製作玩具、及厚紙細工或塗工等每日都有一二時間的手工時間、因此、汎愛派的沙爾曼C,G,Heusinge布拉修B,H,Blascke霍金格爾J,H,GHeuisngel等人、在勞作教育史上也占着相當地位的

沙爾曼起初是牧師、一七八一年爲巴西杜的新學校汎愛學堂的教師、一七八四年他自已又創設了一所新學校他出版的書籍、有蠏之書及蟻之書、還有可稱做「德國的愛彌兒」的「昆拉多開福」都是有名的著作、他以爲使兒童過度的勞勤、固然能阻害圖畫及音樂等的美感、不可不謹慎但是勤勞的教育、也可使兒童漠視艱難困苦、而能勇敢的去發展人生、兒童於學問之外、在河裏浮船打水彈、放空氣槍、弓矢、紙鳶等活動的遊戲、也於所最喜好的、教師應當誘發兒童、指導之使之作這些事情最好的先、之做此種遊戲器具然後再做實用的東西使兒童的活動衝動滿足、實是勞作的第一任務、而且在勞作的時候、兒童很可感覺到內面的純眞之快感、因爲由於勞作、纔可一步一步的達到了他的目的、譬如做好了船浮到河裏、更張起了帆、這時在兒童實在是最感愉快的此外由勞作也可練習種種的力、如兒童不用外部的強制自已立定目的、想方法、然後去實行、這時不祗是練習用眼來測量大小、還可用手做各樣的練習、很可養成將來遭遇艱苦困難時、不必依賴他人、由自已來助自已的習慣、所以有人說、在青年時代、若不十分的練習使用手、是半個人、不能算一個完全人」

布拉修是哥達地方安多萊汎愛女學院的教師、後來轉仕於沙爾曼之新學校、也有二三冊厚紙細工及關於勞作的著書、他以爲勞作不是教育的手段、而是目的、不養成勞作的人是教育上極緊要的事、在兒童幼少之時、最好當以工作作業爲中心、而連結於各種學問上、因爲由勞作很能能喚起學問方面的種種興趣的緣故

霍金格爾乃鄉村副牧師之子、在耶拿大學學習法律及哲學、二十七歲時爲耶拿大學的教育講師、三十歲時繼布拉修之後、爲安多萊汎愛女學院教師、在職十餘年、很發揮了他獨特的能力、尤其出力的是勞作教育之心理基礎的研究、據他的意見、人類不是僅爲思索而生的、人間的使命、是在行動之中的、兒童所表現的衝動是自然的衝動、而作業衝動、尤爲其衝動中之最强烈者、人由此作業衝動、可讓得經驗也可指導認識上的衝動我們的認識有基本認識與類似認證之分基本認識是由我們自身的觀察及推理所生產的認識力類似認識是由基本認識之材料中所得的再生的產物由既知的基本知識、常々可以形成新的類似的知識、這是因爲人想像力的、得此基本認識之方法、有三(一)由感覺器官而知覺者(二)自身所感受之快苦而感覺者(三)自作者、其第三者、即自作者、可說是動的認識、此動認識、即力的使用、及意圖的作物、兩者間所起的關係用自已的手來勞作所得的結果、纔是動的基本知識、此基本認識可以給我們以正確而深刻的印象、尤其是由手工可以養成美的趣味及評價藝術品等的能力、身心兩方面的熟練、又身體的健康、對於將來做事上、很有大的意義、勞作初步的遊戲作業、不但是兒童必不可缺的事、也可使之遠避倦怠及懶惰、因此霍發格爾承認手工的勞作、有絕大的教育價值、而主張應以手以手工爲一切教科的中心

汎愛學派諸人、除了巴西杜稍有實利的傾向外、其餘沙爾曼等人、都是各以其原理的根據、來主張勞作教育的、而其共同的缺欠便是都忽略了勞作之道德上的陶冶

八、倍斯塔洛齊與勞作教育

倍斯塔洛齊(J,H,Pestalozzi)是教育改良家中最值得頌揚的人、他以爲教育不當徒重形式、也要適合人的生活不當忽視兒童心理的發展、也要注意心理化的教學法、不當祗重知識、也要注重道德生活與社會生活、不當注重呆板的記憶、也要尊重直觀當時的教育是階級的、所以他又竭力主張教育普及、使下等社會的兒童、也有受教育的權利

倍氏在實施上、力主頭胸手的教育、無疑的、勞作也是他教育上必要的了、他以爲教育生活、不祗是教授言語及書本的觀念生活、當是立體的、與內心接觸的生活也即是直觀的深化、具體生命的體驗、而生活的基本、是愛、信、及內面的自由

人有努力的自發性、必須教育之、使之用情理解感物用知性來思惟、用眼看、用耳聽、用足走路、用手作事這種廣義的勞作、實在是不可缺的運動、而且兒童由這些單純的運動、作複雜勞作的基本、漸漸纔可完成人間的使命、所以不可先用空的勞働的理論教訓、來做實行的勞作之先導、當先基於實行的勞作、然後再想出理論的教訓、這纔是正當的順序

因而他在他的貧兒學校裏教紡絲及其他勤勞的勞作在其所著教育小說「醉人之妻」中、所描寫的格楚特家庭學校裏、也教紡絲、在其本尼爾村學校裏、還有木細工及蠟細工、教室裏雖然一時有用具及材料散在的時候、但在退出前、是必要掃理一潔的、園藝的設備也完全、也試行動物飼育、兒童由勞作無不精神煥發、勤勞可以陶冶悟性、供給感情力、又可使精神所有各方面的教育力都能發揮、所以我們不可不以愛與信仰來培養勞作及教育（未完）

時評

中滿的優劣觀

（知非）

◇中滿兩國、都是由老朽腐敗、一變而爲新進少年、猶之過了嚴冬苦寒、到了陽春和煦的時候、振作奮發、皆在這個當兒、總要精神活潑、趁着這宗好機會、把國家一切應興應廢的事、細心考察考察、那一樣兒應當興、那一樣兒應該廢、若能如此、方不辜負了青春年少的好時光

◇吾說此話、却是一秉大公、毫無彼此的見存、希望滿洲國在當日發祥的地方、重光日月、再整乾坤、更希望中華民國上下一心、和衷共濟不愧黃帝之後裔、於是民安物阜、熙々攘々、如登春台、這是紀者心目中、時時欲見、猶恐不得一見、私心之所頌禱的

◇有的說治大國易、治小國難、地方數千里、和黑子彈丸相比較、相去不啻乎天淵不知治國無分乎大小、只看他的法子善良不善良就是了、治得其道、治大國若烹小鮮、治失其道、雖小國也如亂絲滿洲改良在在行的是王道民國改良、舍王道而不爲、從此等處觀之、其優劣就可以判了吧

魯省國術考試

山東本省第二屆國術考試、已於十五日在濟正式舉行、群英畢至、老幼咸集、與試人員有九十六歲老僧、有七歲玩童、比賽科目有長槍短劍、拉弓射箭、打拳摔角、諸般武技應有盡有、復以大人鑒臨評判、學校放假往觀尤顯得堂々陣容、烈々威風久成陳跡之擂臺式比賽、又復見於今日、更定爲國術考試、益加鄭重、民衆欣逢此昇平盛世、得觀國光、當生若何感想、雖不盡同、老實說來如此舉動視爲擂臺式之遊戲、湊付熱鬧固無不可、列入國家考試大典在今日實爲過事舖張

誠然、長拳短打、挽弓舞劍是個人單位的絕好的運動、較踢毽子、放風箏、遊山涉水、拜佛念經、固然勝强百倍、然在今日科學倡明之下謂以國術救國、純是夢囈、國術硏究到極點、充其量不過出幾個大刀李、千斤王、練成飛簷走壁、竄越跳躍的工夫、試問此種技術總能普遍、能否敵得人飛機坦克、大砲機槍、吾知飛簷走壁的速度、決不足與飛機角逐、大刀李、千斤王、決不足與

之、與說部記載、舞臺表演了無以異、第不知此老英雄小豪傑果有若何技藝、九十六歲之老僧、其根底深厚、技精藝絕、吾人固然有幾分相信、至七歲幼童、恐今日不見得眞有哪樣降生、然則所謂老英雄小豪傑、不過爲會場點綴場面而已、豈眞有絕類離倫之異材哉、語云、技擊之卒、不足敵節制之師吾願中國民族眞鍛鍊至「節制」「團結」程度、徒湊熱鬧之國術比賽、實無補於事也

裝甲坦克比量、且不足抵一彈丸、緣何人方從事於科學戰爭、竭力創造陸海空軍武器、以備應付未來之世界大戰、我反撤出古香古色之長槍短劍、雕弓羽箭、以自矜誇曰國術救國、實未識今日是何時代也

吾人並非根本反對國術、拉弓射箭、比劍比槍、雖無補於國、確有益於身、所謂猶不賢乎博奕、國人樂爲者請自爲之、勿須國家出而提倡、今日對國術提倡雖若是盡力實則中國國術已將絕跡、雖加提倡、終恐受時代淘汰、此非完全古今人不相及、實則今日國術雖能練精已無地用武、在不久以前、中國材技之士出類拔萃者尚有其人自槍砲繁興、無人再用此純工、漸失其眞奧、晚近僅餘之技擊人才、不過玩々太極地工、札々花槍、一晃門外漢之眼、即能稱絕技、出風頭奪錦標、已經有餘、又何須自苦深造、故國術至於今日、連大刀李千斤王並無矣所謂飛簷走壁、來去無踪、奇技之士、更無覓處、且國術館中充滿無術之人、比賽場上盡多少能之輩、即有山林逸士善於技擊之人 君子不爲貨取」、亦必不出而與若輩較、所謂國術比賽、非聊湊鬧而何

中國一切事體、從來只重表面、國術一項又何不然、故國術考試雖舖張揚厲、若是造作、爲之者又何不知爲無濟於事、然只求擴大場面、招致若干觀衆特別聲張一場即爲獎進國術至於是否有俱備國術條件之人才則不問也南國考即暴露此濟種弱點國考場中比箭、評判員爲神箭手、比賽人員蓋帶「寳雕弓、雕翎箭」、若人若器、與說部記載彷彿此考試場中或亦與戲臺無殊復有九十六歲之老僧七歲之玩童誠所謂老英雄小豪傑兼而有（未完）

新公布之法令

廢止徵收水利章程

朕依組織法第四十一條諮詢參議府裁可廢止徵收水利章程之著即公布

御名御璽

康德元年四月二十七日

國務總理大臣

財政部大臣

廢止徵收水利章程之件

大同元年教令第三號暫行援用從前法令之件依援用之徵收水利章程廢止之

附則

本令自公布日施行

本令施行時對於拖欠水利稅及其罰款之徵收所必要之規定由財政部大臣定之

廢止徵收水利章程之件制定理由

查奉天省水利稅係民國二年創設然回顧從來水利行政實蹟實無施設可言現如仍舊繼續徵收顯增農民負担更深農村疲弊故擬行廢止之

關於奉天省水利稅之廢止

查奉天省水利稅創自民國二年係對於利用水田之農戶而賦課之一種稅目創設之初無非欲以水利稅之收入充作水利行政經費立意固不爲不善惟施行迄今每檢舊政權時代水利行政之業蹟舉凡對於水田滋養等施設無一足述斯不惟與原來之趣旨大相逕庭且居住奉省之耕作水田佃戶於田賦之外平空多一層特殊之擔負即於賦課之均衡上亦相去甚遠

總之此種水利稅無論由某種見地設想皆無存續之理由政府對此籌計已久故雖在凡百設施國家在在需款之今日亦不稍猶豫而毅然以勅令出於廢止之一途誠以廢止後農民因減却一部負擔經濟上可冀資蘇息即於水田之經營促進上想亦不無裨益也

邀還勳章

朕經諮詢參議府裁可關於邀還勳章之件著即公布

御名御璽

康德元年四月二十七日

國務總理大臣

關於邀還勳章之件

第一條、凡受勳章者受有與其勳章同種下級之勳章時將其下級勳章邀還國務總理大臣但叙勳狀毋庸邀還

第二條、龍光大綬章及景雲章爲同種大勳位蘭花章頸飾大勳位蘭花大綬章及龍光大綬章或景雲章爲非同種

附則

本令自公布日施行

取締佩帶勳章記章

朕經諮詢參議府裁可關於取締佩帶勳章記章之件著即公布

御名御璽

康德元年四月二十七日

國務總理大臣

關於取締佩帶勳章記章之件

第一條、凡僭用勳章或依勅令制定之各種記章者或違反其佩帶之停止者處以一年以下拘役或五十圓以下罰金無佩帶許可狀而佩帶外國勳章或記章或違反外國勳章或記章之佩帶禁止或停止者亦同

第二條、佩帶類似於勳章或依勅令制定之各種記章之標章者處以二十日以下拘役或二十圓以下罰金佩帶類似於外國勳章之標章者亦同

附則

本令自公布日施行

褫奪勳章

朕經諮詢參議府裁可關於褫奪勳章之件著即公佈

御名御璽

康德元年四月二十七日

國務總理大臣

關於褫奪勳章之件

第一條、凡曾受勳位或曾經許可佩帶外國勳章者受死刑無期徒刑或有期徒刑之宣告而受刑之執行時其勳位即爲已褫奪外國勳章即爲已禁止佩帶

第二條、曾受勳位或曾經許可佩帶外國勳章者有左列情形之一則按其情節褫奪其勳位或停止佩帶勳章又禁止或停止佩帶外國勳章

一已經緩刑時

二因素行不修有沾佩勳者之體面時

第三條、已受褫奪勳位者此勳章及叙勳狀或已受禁止佩帶許可狀均沒收之

第四條、曾受勳位者依法令已受羈押時在其期間中停止佩帶勳章及外國勳章

第五條、不令於記章之褫奪或停止佩帶並外國記章之禁止及停止佩帶準用之

附則

本令自公布日施行

東海散士傑作 劉孔璋譯 香月尙繪

小說 佳人之奇遇

（洋裝美本布面金字一册二百七十餘頁插圖七十四）

本書出現！

請快看！

是書爲東海散士之傑作、文字婉麗跌宕、議論正大莊嚴、托言外事、抉摘時病、紀言情之韻事、述世界之興衰、美人名士、賢相良將、搜羅畢集、以言情小說讀之可、以英雄傳記讀之亦可、以世界政治史讀之亦可、誠爲文苑中不可多得之佳構、凡嗜好讀書之人士、案頭不可不備置一卷也

驚奇駭異之描寫 必使君拍案叫絕

發售處

大連沙河口大正通 啓明書社(電話九四二七番)
同 西崗子大體街 啓化書社(電話五〇三一番)
同 西崗子大龍街 聚勝堂書局
同 西崗子平和街 新昌號(電話三八四七番)
同 西崗街 協源茂(電話五七五九番)
同 得勝街 廣合成
同 浪速町 協茂盛(電話四六三二番)
同 浪速町 中央文具店(電話六五五五)
同 東鄉町 聚勝堂書局
同 連鎖商店街 右文閣(電話三三一五番)
瓦房店 長發祥書局

同 日新書局(電話五五六號)
復縣 天德福書舖
公主嶺 河南 春瑞祥書局
奉天市 鼓樓北 福陞北號(電話三六四〇號)
同 同 同大印書館(電話二七二七號)
同 同 章福記書局
同 鼓樓南 關東印書館(電話二九四三號)
同 軍署大街 震泰報館(電話四二一七號)
同 商埠地南市場 文化廣播社(電話四三五四號)
安東 財神廟街 宏文書局
吉林 河南街 裕興書莊(電話七五八號)
同 同 萬順德書莊(電話六六七號)
同 河南街西頭 成文厚書局

新京 大馬路 德和義書局
同 北門外 老德和昶(電話三三五二)
同 北門外 同文書局
哈爾濱 道外 極東派報社
同 道外 震東報社
江省 泰安鎭南大街 德盛利
延吉 東大街 新文書社(電話十八號)
鐵嶺 西門裏 新華書局
遼陽 城內東大街 源興仁(電話二六七號)
同 二道街 襄平書局
營口 永世街 亞洲派報社(電話一三七三號)
蓋子富 西街 仁術堂
(其他各地有名書局及各地滿洲報分社)

定價

滿洲國幣壹圓 代價先惠 郵費不要 倘若掛號外加壹角

總發行所 大連市常盤町二十九番地

滿洲報社出版部

萬有錦囊

因公滯滬 險遭匪綁去
幾次拜訪欲誘出綁架 幸被識破自身獲安全 報捕緝拿匪黨全落網 (續)

與小孩之相片奉覽、將來先生與小弟等赴煙台與逃妻及小孩見面時、可得一目瞭然、不致錯認、小弟立時出去招呼洋車、一同前去罷、言已即起立、欲往外走、余當時笑止之曰、足下何必如此匆忙、將來即使、僕能爲足下效勞、動身日期、當在一二星期之後、並非急迫之事、且僕因足下叩門、總行起床、此時不但早點未用、連臉也未曾洗、何能即行出門、余言尚未了、張某又言曰敝處設備、極其完備、先生甚請放心、與小弟等同去、到敝處時、小弟必能使先生十分舒適、如用阿片煙、敝處亦有常備、總而言之、無論什麼、小弟均能立時代辦決無錯誤、准要請先生與小弟等同去方好云云、談至此余心中已知此人、必是誘騙綁票之匪徒、決無疑義、不然何以逼我同去、如此之急且甚也、彼既欲來騙我綁我自然不能與之同去、然余年來在外宦遊、幾近二十年、而素性好揮霍、所以至今、仍兩袖淸風、毫無積蓄、奈匪徒既錯認我爲有錢富翁、安能輕々放過、今日即辭却不去、此後彼等勢必派人在途等候、遇見時即以强硬手段對付、余亦不能免除此危、如此想來、所謂人不傷虎、虎傷人、非籌徹底辦法不可、左右思維、惟有先將彼等辭回、再想辦法、隨又笑對張某云、足下既此如多情、僕實無能再辭、惟床上尚有敝友熟睡未起、僕亦不能置之不顧、自行他往、只好請足下先走一步、僕當將敝友叫起、俟其同去後、僕當即刻驅車趨叩、現在已是十點半鐘、大約至遲在午後一點鐘以前、必能到貴寓領教、決無錯誤、言已起立、作送客狀、張某等見余如此、亦不得已、興辭而去、臨行又再三叮囑、務必准時前去、勿失信用、余亦切實承諾、送之出外、回房時、余友李君已起床、余笑與之曰、吾兄好睡、亦知有嘉賓惠顧乎、李君答曰客來叩門時、弟夢已醒閣下與客應答之語、弟均已聽明白、可勿庸述、惟閣下對於此事、將欲如何應付、余應之曰、此等事稍縱即逝務須速辦、以鄙見度之、此人必是綁書肆某君之張某、蓋因綁某君之張某、亦是平陽人故也、此時欲煩吾兄赴虹口書肆、請某君火速前來詳細先將一二人之聲音相貌告知、查問其被綁當時、有無此二人在場、即可證明此二人、是否確是匪徒、如其不是、可作罷論、如果確是匪徒、弟當與君即赴捕房報告、請其於本日午後一點鐘往東方飯店抓捕、必能就擒、蓋因若輩于彼時、正在該處候弟之落網也、李君聞余言即躍起曰、是極是極、弟若輩今日必被擒無疑矣、但兄此刻即去請某君來、但兄此刻須加意防範、愼勿被若輩架去、言已匆々乘車而去、李君去後、余去看茶房、將房門倒鎖、並囑之曰、如有東方飯店之人來訪余、汝可告之日、此房客人、已出門去聞將赴東方旅館友人之約、如問他事、答說不知可也、囑畢、余即在房內獨坐靜候候至正午、李君尚未回來、余心中頗着急、隨按鈴叫茶房齊門、緩步行至大門、向馬路觀望李君、能否于此時回來、正在注目時、突來一西裝少年、年約二十歲、頗漂亮、進門問茶房曰、該寓某號客人在家否、我係東方旅館來請客者、請將此書信爲我代達、言已、出請客票交茶房、茶房依余言而答來人曰、某號客人、出門已多時、聞係赴東方旅館友人之約想此時早已到該處矣、少年聞此言、即道謝返身向外走余觀此送信人、衣服甚華麗決非在旅館當茶房、與人送請客票者、益知彼輩必定不是好人、在滬結合大幫匪徒日事殺人綁票、爲惡不作之惡徒無疑、今日余幸窺破若輩來意、不爲所騙、亦云幸矣、惟余當時猶恐若輩候余時久不到、或者再派人來、倘爲所見、甚是不妙、遂急回房、閉門靜候、然心緒之忐忑不寧、莫可言喩之頃、李君來叩門、急啓門視之果是李君、偕書肆某君同來某君見余即曰、先生幾時來滬、何以絕不通知、使弟致失地主之禮、實深歉仄、今日之事、據李君所說、其人之聲音相貌、其自稱張德山者、確是當日綁弟之匪、一點不錯、其稱陳掌櫃者、當日是否在場、一時記不清楚不敢武斷、總之既有張某在內、此番訪先生、決爲綁票無疑、如去捕房報告、兄弟願隨先生之後、作一證人、余云、今已辯明若輩確係匪徒、此時已是十二點鐘、若再遲延、恐若輩聞風逃逸、事不宜遲、可速行、三人遂相將馳往捕房、報告始末、西捕頭目即帶一中國探目、與余三人同乘一自働車、其後又隨一車、約坐中國包探十四五人、同赴東方飯店、抵該處後、包探十餘人、散站附近要路、中西兩捕頭、與余三人、即由昇降機上三層樓壹百十二號房間、到該房門外時、兩捕頭均各出手鎗於是叩門、房內有人問叩門者誰人、隨問隨啓門、門啓後兩捕目急入內、見房內共六人、其中張陳二人、見余與捕房人同來、知事不妙欲破窗逃跑、兩捕頭以鎗擬之曰、如逃跑、即開鎗射殺、於是六人、皆呆若木雞、不敢行動、搜其房中、行李一無所有、惟有小皮箱一隻、內儲從前各地、已經倒閉之銀行鈔票、共八千餘元而已其後捕房將該匪等送交上海會審公堂、分別科罪、嗣聞捕房查出匪首陳掌櫃家中、有姬妾三名、積案至壹百餘件、綁款有二百餘萬之多、捕房以此等大股綁匪盤踞滬上、歷有年所、一旦爲余識破、亦稱余日能云

(完)

美紐約市

舉行歐戰發生 投票推測會
多數認二年內發生戰事 拒絕担保兵事險

紐約訊、美國紐約市現舉行歐洲大戰投票推測會、在今後十二個月間、不信歐洲將發生戰事者、爲一百與七之比、然推測兩年內將發生戰事者、則爲一百與四十之比倫敦之兵險保險商、已不敢承保五年內之兵險、雖得極高保金、亦不敢承保云、戰爭之恐怖、已使保險商感受高度之威脅、此實軍事活動刺激所致、各國之軍器製造日形緊張、在法國南部製酒各區之克魯梭地方、現已煙霧迷空、在捷克斯拉夫之司可達工場、英國之維佳俄實統廠及其他之軍器製造廠均形成連鎖式之緊張狀況、自華盛頓以至倫敦、莫不有機警之軍器經理人推銷軍火云、美國已聲明、將建造一以防禦爲目的之海軍以維護條約之尊嚴、因此英意二國亦擬開始競建新艦、其藉口則爲目前之條約比率、不足應付時局云、硝酸鹽爲爆炸物之原料、此類軍火原料已運經巴拿馬運河及蘇彝士運河、美國方面售與法國者、已有二萬五千噸、現因美國軍器製造廠家競售軍火、業已引起美國參議員之注意、並將開始調查美國軍器工業之現狀、主張政府立即接收全部軍火原料製造工業、惟此項調查甚屬困難、且每一國民均有關係、例如農產棉一畝、該棉花即係一種軍火原料、至於製造一汽車、或一飛機、無論其物料如何菲薄、亦均可一變而爲軍火、故主要之軍火原料、亦爲締造文明之物、實屬難於分別也

法京巴黎市的建築藝術觀

◇……古今優劣分岐點

走進世界有名的都市法京巴黎時、最易使你敗興的就是巴黎建築藝術、法國十八九世紀藝術、至今還未能合一般的口味、賣弄風情的、Rococo 與炫耀招展俗到暴發戶的氣息的Baroque作風充滿了巴黎空氣、走到公共建築之前或公園裏面、彫刻隨在即是、稍古一點的有Rococo好處的則情緻畢露、輕快條暢、有些壞到每一紀念彫刻或頭部或坐像、傍邊可以贅上一兩個眞人大小的少女、或着衣或裸體、手持着花或其他物品作供養狀、麗大複雜壓倒主像、更Baroque得利害的如Concorde傍的大宮、正面屋頂的兩角各樹上滿塗人工銅綠的群像、四匹馬飛奔、各各前蹄招展歸下踐踏犧牲的、秖近仰頭細看才知是人——不待言有裸體女身、馬背上當然也有人、此宮的建築是仿伊大利文藝復興時代的希臘形式、柱子之間塞上些彫刻、已經夠受、屋頂上以空間作背景也來上一堆、不料我們東方用洋灰泥仿效門前石獅、鬼也不像塗上顏色、自作聰明的擬到門頭上擺着、居然能在這樣遠的巴黎得到聲援、眞駭人矣、了希臘式的石頭牆壁可以加上五光十色的Mosaic那就無怪了、巴黎 Baroque建築或彫刻無處不是、數它們不盡、最驚人的莫過於Elexandre 第三的橋的裝飾了、直將屋內的彫鏤繁複的闌干呀、燈台呀、一切一切都搬出來塡空子、橋外面朝橋頭四角又樹上四座群像、滿身塗金、只可惜十丈金光爲灰色的巴黎增加不了多大的光芒、徒叫人看出暴發戶的氣象來、讚它一聲Gout Doutenx！橋石上鐫有一九〇〇年號、這個年號若不將法國藝術劃成前後期、法國的藝術眞是無可救藥了Place de la Concorde 範圍寬敞、裝點不傾瑣、難得！周圍的彫刻雖無所謂、埃及的 Oblique簡潔了當、形成一種淡雅的空氣整着像雖一根石筍、但其形方身與尖頂都是切角的故能與一切整齊的佈置相調和、顯出一種公共場所的莊嚴氣象、不過它的缺點仍不能免、馬路那樣擁擠、使汽車多得如蟹、叫人無處下足燈台裝置得太多、夜裏看過燈火如麻、使當行人稀少的時候、在這種空曠的地方都是覺不出一點靜的味兒來、是何苦呢？圓點(Rond Point)有六座噴水、水池中間的託子是用玻璃做的、形若一個大玻璃瓶托在玻璃盞上、盞口圓圍滿棲了鴿子也是玻璃做的、盞底四周有電光射着玻璃與水簾發亮、要不是近來常逛、它們的妙處險也遭了我的白眼Champe Elysees大街是巴黎最漂亮的街、三條馬路中三夾以樹行、再加上人行的路一共五條路合所的大街、以凱旋門爲開始、慢々走下去、兩傍線直的燈光所形成的Vesta 就以這六座噴水爲底、是何等漂亮恰倒的心匠！此處的燈火雖多卻不可與Concord的同日而語了、請莫怪我無山林氣、因爲太陽不賞光、從凱旋門而西望過去的鉢龍大林、方面的夕陽、只有神會了！至於Trocapere下的鐵塔、那又是工業式用具展覽會、裏的陳列品、越放大越覺得可笑不解何以能同高古的凱旋門越覺得醜陋的一件東西、正生存在一城之中、如今〇發入雲霄、爲的是給Citroen汽車公司登廣告、這正合用、也是最公平的了！從前中國鄉下老百姓賠別臨去的父母官、送萬民傘的反面、就是紮一個紙棺材、從裏面伸出一隻手來、象徵「死要」政府暴殮貪本家、那是應當、不過暴殮的招牌、一定要高高樹起、那也大可不必、這次爲STavisky的案子、巴黎示威民衆達數十萬、死傷甚衆、民衆是碎了Concorde ChampsElysees 一帶的鐵闌干或拔起整顆的不屬於動物界的樹做武器、我總覺得這般氣力錯用了、更看到巴黎市中許多Place de l'Opera、Place de Pigalle 等等、就還不如羅馬的Plaza了、如Plaza dei Deocletion 是一大空塲、中間起一座噴水

(未完)

高橋王姓

母猪產象奇怪事實

錦西縣所管的高橋鎭街東頭、有王姓家畜一母猪、已有數年、每年春季、此母猪即產生小豕二三頭不等、是故至今數年以來、王某頗得此母猪之利益、本年春初、該母猪腹部又復膨大、王某見之非常喜悅、熟知此懷孕之母猪、竟於四月二十四日、產生一形像奇怪之小猪、頭部雖完全與猪首無異、其鼻極長、甚且灣曲伸捲自如、恰似象鼻耳亦最大、形如象耳、此外週身概與普通之猪相同、登時傳播滿街、前往觀看者、非常擁擠、人人皆認係母猪產象、最可惜者此小象產生未久、即斃命矣、今特披露報端以供生理學家之研究云

蒐集歐美人之古銅精華集 支那

◆……日本考古家梅原末治著

近年以來日本考古學界鉅子若濱田耕作、梅原末治諸君於中國古代彝器之學皆有特殊之貢獻、濱田氏前所編之泉屋淸賞、久已膾炙人口、今日吾人又得讀梅原氏所編之支那考古銅精華集尤所欣幸、梅原氏於中國古代彝器之紋鏤究討甚深、前所爲殷墟出土白土器之研究、吾人捧讀而心折者久矣、今茲所出支那古銅精華、乃其年來遊歷歐美各國之創獲、書中所有銅器、皆歐美公私諸藏庫所儲之物、梅原氏蒐集其所得照片墨本之屬、精印爲七巨冊、吾人於最近數日內始得讀前五冊、其書輝皇典麗、琳瑯滿目、蓋是中新出古銅形制殊特者不可累計也書之前三冊爲商彝器、及秦漢古銅、凡二萬五十事、後二冊秦漢以迄隋唐之鏡鑑、凡一百六十事、其中大年來乘、晉、河、洛、間椎埋所出之物、而流落歐美諸邦者國家援攘、網紀陵夷、坐使中國遠祖所遺留之實器淪於異域、撫覽斯編、曷勝憤慨梅原氏竟以數載之功、獨力蒐輯、吾人坐觀厥成、無能爲役、掩卷沈思、徒增慚感今於其書尋釋數四、略舉其精要處以告今之治考古學者偶有商榷之意、亦綴編末、並以就正於梅原氏

本書所著錄之器大都無文字而形制殊特者爲上、他如矢彝、矢段、周公彝、諸器雖有文字、已成習見之品、此外一一七命殷、二一三陳侯伐區壺、實可寶之品、皆見引於郭沫若氏之古代銘刻彙考、陳侯壺原題爲嵌石變樣獸紋鈁、尤奇特、鈁實漢制郭氏名爲方壺、則至確、該器銘文契刻而成、與壽州新出楚器字體相同、而與西羌鐘則大相逕庭、益可反證鐘不作於戰國之時、亦可證王靜安先生秦用籀文、六國用古文說不可磨滅矣、二三考作父已尊、光作、與甲骨文字相合、金文中所未嘗見者也、亦可證父即光字、足見郭沫若氏「荀甲」「荀丁」說之不可信矣、近年來臣辰所作之器累出不窮、文末皆附以父字、今本書八四有父乙臣辰卣一〇九有臣辰殷、此人之史料又增二器矣、四六饕餮虺龍文方彝、據云有銘而未載入本書、一四八凹觚據云有銘、亦未載入、藏巴黎盧氏C, F, Loo凹觚藏柏林Worch氏、吾人甚盼能早讀二器之銘文也、本書有銘之器尙有十餘事、其文字僞刻及經見者不與焉

近年所出古、銅異形奇狀、層出不窮、即就本書而論、三八雙羊尊、已見於英人所編猷氏集古錄、他如三十雷文尊、三二、三三、兩六棱尊、三四、三六、兩象尊六十五、雙柱自立鳥罍、七十犧首變鳳紋首、七六、雷文卣提梁兩端有二羊頭、七九、鳳變紋橢圓形卣、一〇〇長方形上下二部可分開共有四耳、一一三、饕餮紋彝實四耳、之殷一二一實正方形之殷亦有耳、二二〇饕餮虺龍紋殷、雕鏤甚精兩耳特大、如魚腸、一三六虺龍紋甗、頸有兩耳、一四二、梅原氏未定器名找實一〇、足似鬲、注口在蓋、器蓋相連、最爲別緻、一五六水禽節飾禽蟠螭紋彝、一六六、四脚長橢形鼎、滿身變形雷紋、一六八、嵌珠象嵌文鼎、蓋有獸頭形、一七〇異形盉樣銅器、實一敦、一七一、附脚有蓋壺、一九五獸形容器、實從來未見之物、亦無從明其名、二〇九沈刻鳥獸紋敦、二一〇、沈刻禽獸文盂、兩耳有二蝦蟆作躍入勢、下有四足、皆刻獸頭、二一一、沈刻禽獸紋卵形敦、二一五、嵌石變樣獸紋敦、此在先秦銅器中皆爲希見者也

(未完)

品質優秀名實皆爲寰球屈指無二之麒麟老牌麥酒

最古の歷史
最新の設備
最上の品質

麒麟牌麥酒株式會社

本公司重金禮聘左列各名角收音灌片現正在製造中不久出品特先預告

評劇大王 李金順
評劇皇后 劉翠霞
評劇明星 小桂花
評劇名角 喜彩春
奉天大鼓大王 劉問霞

擇吉開演

奉天 大連 哥倫比亞唱機有限公司

總經理 百代唱片

清補妙品 百齡機 男女老幼四時宜服 有意想不到之效力

純淨及含鐵質 補力多 療肺治咳 壯補全身 功效偉大 一服即知

九福乳白魚肝油 味美無腥 世界獨一 滋養豐富 優良製劑

得之則生 生丹 辟瘟防疫 起死回生 家居必備 旅行必攜

上海白克路 九福公司總發行

東三省總經理奉天鼓樓南 五洲大藥房 自動電話四三七六

學生欄

新京特市教界舉行 遊藝會之盛況 蒞會參加者達三十二校

新京特別市教育會主催之大典遊藝大會、集合全市師中高初小各級學校學生、於二十八日在新京戲院表演新劇、當日到場者學校三十二校、共約學生一千八百餘名、茲將開會次序簡畧錄下、一、開會、二、教育會楊理事長致開會詞、三、游藝、四、散會、夜間、一、市公署馬教育科長致慶祝詞、二、游藝、三、市署傳視學致閉會詞、四、閉會、其表演時間晝場、上午十時至下午二時止、夜場、午後六時至十時止、游藝次序晝場十一幕、夜場七幕、但晝間招待各學校、夜間招待各界

紀念塔醵金 收到九千元 教廳召集各員 擬定塔之題字

奉天教育廳、由全省學生及教員醵金、建築帝政實施紀念塔等情、已誌前報、現時教廳方面、已收到欵項約九千餘元、於廿三日召集各關係人員、討論各項事宜、當擬定塔正面之題字爲大滿洲國帝政紀念塔、背面爲帝政政視福之說明、塔高七米餘、以鐵筋混凝土建築之、地址於西華門、故宮博物館西首之市政公署公園內、於五月下旬興工、六月末召集各縣代表舉行除幕式云

接收公產 補助教育經費 參事官蒞鎮

永吉縣參事官佐佐木堯氏、爲接收本鎮公共房產曆年所收之款以應教育經費及視查教育館之設備是否完善、於十八日午車蒞樺、稍事休息、即、招集經理該產之當責者訓示一切、接收完竣、遂赴教育館及學校察視畢、於次日早車返吉、本鎮各機關及紳商等、均懸掛國旗、以表歡迎、查本鎮學校得有是項收入、將來該校定能日告完善云

販賣禁止書籍 查獲被焚燬 當局聲言再犯決予嚴重取締

奉天省教育廳、從去歲以來、即對省下各中小學校、將舊政權時代所使用之教科書一律禁止、以暫定的教科書代用、自滿洲國教育方針邁進以來、仍有避當局之眼目在地方販賣者、正當取締反滿書籍時、在去年城內各書店仍印刷中國教科書算術理科等、當局發見後、特與瀋陽警察廳、協力將出版禁書各書店努力搜索、最近已搜獲二萬餘冊由教育廳保存、當依書籍法發佈之處罰法、結果於廿六日午後二時、在搜出禁止書籍之各書店、完全將其燒燬、並聲言嗣後、如有販賣反滿內容書籍時當局決嚴重取締云

於輿論紛囂中 日方選手 已出發赴菲

日本出場遠東大會、於輿論贊成與否之紛囂中、一行選手於悲壯決意中、由甲子園後身而就壯途矣、於二十八日午前十時、在警官隊特別嚴重警戒裏分乘以六臺乘合自動車向神戶港進行、水陸選手一行計一百六十六名、於正午由水陸兩署之警官警戒聲中、登繫留於神戶港第三埠開往歐林皮克之平洋丸矣、定二十九日午後三時出發、茲誌乘船之選手數如左

項目	選手	員役
水上	二〇	三
陸上	四一	八
排球	一四	一
棒球	一九	二
籃球	一四	一
拳闘	五	一
網球	四	一
蹴球	一八	二

其他之本部員九名總計百六十三名

金州遼東育英會 本年報告事項（續）

一、銀壹百七拾九元九角六分、（赴江省募捐旅費金七十元、按一元三三三、核銀九拾參元參角壹分赴長春招待費銀四拾壹元四角、其他雜費銀四拾五元貳角五分）

一、銀壹千貳百四拾元五分八厘、本年度贏餘

一、銀壹千元、下年度公積銀、

共計銀六千九百五拾四元四角參分七厘

原基本銀參萬參千六百貳十元一分四厘、

外貨基本銀七千五百六十二元四角五分、（現大洋四千六百元、按一元三角、核銀五千九百八十元、國幣參百三十八元五角、按一元三角、核銀四百四十元五分金九百五十二元、按一元二角、核銀壹百四十二元四角）

元積銀貳千元

共計銀四萬參千一百八十四二公角四厘六分

收入部

一、銀一千二百四十元五分八厘、前年度之贏餘

一、銀五千一百八十一元八角九分五厘、（基本銀四萬參千一百八十二元四角六分四厘、按年利一分二厘核）

一、銀一百四十元、故于曹淑全女士定期寄附

共計銀六千五百六十一元九角五分參厘

支出部

一、銀八百四拾六元、給費男生十五名、每月九元者一名、每月六元者五名、每月三元者五名、每月五角者壹名、

一、銀壹百八拾元、給費女生三名、每月八元者二名、每月六元者壹名、

一、銀四千參百貳拾元、（貸費生三十七名、每月金二十元者五名、每月金十五元者二名、每月金十元者三名、每月金七元者一名、每月金五元者十五名、每月金四元者二名、共金參千元、按一元二角、核銀參千六百元、每月銀九元者一名、每月八元者四名、每月七元者一名、每月四元者三名）

一、銀壹百元、紙墨印刷費

一、銀貳拾元、信件費

一、銀五拾元、會員慶吊費

一、銀參拾元、招考生費

一、銀貳百元、募集會員旅費、其他雜費

一、銀八百拾五元九角五分參厘、豫備費

共計銀六千五百六拾壹元九角五分參厘

學事報告

民國元年至康德元年度被獎助之學生、男生六五、女生一八、計八三、學生氏名如下

白永立支付癸酉年七二元

周錫年支付同年七二元

魯德舉支付同年七二元

孫配隆支付同年七二元

陳善禮支付同年三六元

孫毓甫支付同年一八元

薛鳳春女支付同年七二元

李榮光支付同年三六元

于菊印女支付同年七二元

閻家和支付同年七二元、甲戌年七二元

金廣福支付同年七二元、甲戌年七二元

韓聖忠支付同年七二元、甲戌年七二元

張成榮支付同年七二元、甲戌年七二元

姜德發支付同年七二元、甲戌年七二元

王壽先支付同年三六元、甲戌年三六元

王士義支付同年三六元、甲戌年三六元

曹雲山女支付同年一八元、甲戌年一八元

關連英女支付同年七二元、甲戌年七二元

王存良支付同年三六元、甲戌年三六元

白菊香女支付同年七二元、甲戌年七二元

關淑春女支付同年三六元、同年三六元

劉仁田支付甲戌年七二元、

邵覺增支付甲戌年七二元、

李吉兆支付甲戌年七二元、

于守謹支付甲戌年七二元、

傅永善支付甲戌年三六元、

齊兆辰支付甲戌年三六元、

計支付癸酉年一一八八元、甲戌一〇二六元

貸費生學生氏名如下

郭玉成女王春娥、汪沛江、郭文高、張毓良、劉茂才、孫實琮女宋瑞芬、扁振伋、于熙文、李本政、呂世澤、閻家仁、趙德元女裴秀蓮、女楊翠雲王壽麟、魏永春、孫泰閔、張成寬、劉繼唐、吳國興、王閣麟、李傳福、女欒雲英梁世田、鄒元慶、孫毓甫、孫配隆、陳善禮、魯德舉、周錫年女李下英、于鈞祿、王滋發、王福廣、女于菊印女李榮光白永立、楊佳福、王本貴女郭金花、尤德順、

遼東育英會簡章

趣旨

本會爲育英儲才計、前曾由各處募集基金、儲採蓄制、藉用其利息、獎助貧家子弟若干人、向上求學、十餘年來成績頗佳、繼因文化日進、學程增高、獎助僅限於小學、有向上心之學子、未免向隅、茲爲擴張持久、多募基金、並前募之儲蓄、同歸寄附、除仍按前例、獎助小學外、每年以所獲利息、採用貸費法補助中學以上之學子、且使學子知將來對地方權利義務之不可偏廢、養成其公益團體心、今草具簡章如左

第一章 會名及地址

第一條 本會定名爲遼東育英會地址設在金州會聖廟街

第二章 宗旨

第二條 本會除獎助小學外以貸費法補助貧家優秀有志之子弟、得由小學及中等學校向上求學爲宗旨

第三章 基本金

第三條 基本金無限、遇有急公好義者、得隨時捐助

（未完）

大同電氣社開 聯合運動會 有十五校參加

四平街大同電氣株式會社、今回對日滿親善、特於五月十三日日曜日、在四平街公園西運動場舉行日滿初中等學校兒童聯合大運動會、規定參加學校爲附屬地小學校、公學校、普通學校、附屬地外鐵道東滿洲國各小學校、及四平街鐵路辦事處附屬小學校、梨樹縣城內中學校三個小學校等、合計十五校、大體出場各一校八名、而特別團體參加者除外、總數出場學生約三百名、其預定競技項目如下

一、徒步百米及二百米（小學校二百米及四百米中學校）

二、聯絡四百米（小學校）八百米（中學校）

三、跳遠（各校學生）

四、團體運動、小學校男女學生體操、公學校學生騎馬戰、滿洲國小學校學生蹴球籃球、此外有徒步百米二百米競走等長距離、千五百米聯絡、跳高、鐵餅標槍等各競技、而當日預定之順序爲

一、午前九時各團體出場者入場

二、日滿兩國旗揭揚

三、合唱日滿國歌

四、主催者致詞

五、午前九時三十分開始競技

六、正午休息

七、午後一時開始競技

八、午後二時競技終了

九、國旗降下

十、主催者致閉會辭

十一、三時起開茶話會

十二、午後五時起演電影（電燈會社屋上）

吉教廳調查本年 上期教育狀況 製發表式數種令各校塡報

吉林省公署教育廳、查本年上學期上課已甚久、其教育狀況、亟應調查、以資統計、茲製定調查表式數種、昨已令發各市縣學校遵照、於文到日速即依式塡報、以憑彙核

錦縣督學 視察學務

錦縣教育局、姜督學、現爲視察市內、男女各級學校學務、以及民衆校、辦理之若何、乃於月之二十五日、出發城關各學校、視察去訖云

省五師校長注意 學生課業 核閱算草筆記

第五師範姜希尚校長對勞作教育、提倡不遺餘力、今春開學後、見學生對於勞作教育、大概明瞭、遂澈底考查學生課業如何、以期身體精神、兩方面均齊發達、日前乃告之趙教務主任、將每級算草國文課本、及筆記本等抽索廿份送交校長校閱、若該校長之憂勤惕厲、洵校長中之皎々者也

省五師宣傳班 講演植樹意義

五師社會教育宣傳班、日前同帝政宣傳班、由該校胡訓育主任及趙石二級任、在本街遊行講演、已誌本報廿二日該校宣傳班、又假道德會講述植樹之重要、由上午九時出發、軍國樂導引於前、班員隨行於後、蒞會場、首由訓育主任講演一切、依次班員講述之、最後由李象泰級任總括要項、以期一般民衆、獲得明瞭觀念、姜校長之關心社會教育、可見一般

賓縣教育會 改選會長

吉林省公署茲據賓縣李冠英縣長呈報、教育會業經遵章改組、並依法改選王蘊洲孫克勤爲正副會長、懇請備案等情、聞省署已予照准

教廳視學官 視察教育館

吉林省公署教育廳、伊籐視學官、于祝學官、日昨前赴省立民衆教育館視察垂詢事件極爲詳細、當經胡天民館長逐一答覆云

市籌處調查 教育機關

吉林市政籌備處、依遵省令於日昨派員前往市內社會各文化教育機關調查創立年月暨職員人數、分別具實呈報以憑轉報

模範文藝

邀友人遊桃園書（連山縣立第二小學校生 韓振華）

愛滿學兄：當這明媚的春光、溫和的天氣、蝶兒花間飛舞、鶯兒林內穿梭、鳥兒唱着婉轉的歌、燕兒做呢喃的語、花香草芳、這是多麼優美的日子呀、近聞某桃園桃花盛開芬芳可愛、我想你從來喜歡遊覽桃園、想見書之後、必能欣然答覆我、如欲問津、請你在明天八句鐘、來我家咱二人覓效漁人之遊、豈不好嗎、敬祝

你前途無量

你的同學某某上

邀友人遊桃園書（連山縣第二小學校生鄭文魁）

德仁好友：

當這明媚的春光、楊柳垂青、鶯兒林內穿梭、蝶兒花間飛舞、桃花吐蕊、燕兒呢喃的歌、花草長得很美麗這是多麼美的日子呀、因此想邀你同我去觀那可愛的桃花以暢心志、豈不是美事嗎？我願你明天早七時、到我家咱二人同去觀賞那含笑的桃花、別的話也不多說了敬祝

你前途無量

你的老友某某上

振興實業說（朝陽六區口北營子村立啓蒙學校四年級韓瑞增）

夫實業者富國強民之要旨、而吾國仍守舊法、不求振興國內之出產、如能加以人工實力、不患其不廣也、實業不患其不振也、且士農工商各得謀生之機會、何患國家不能振興也、今我滿洲建國以來、廣行王道、提倡各種實業、增加人民謀生之道、國內之礦產甚多、加以開採吾滿洲之國礎、焉有不強者乎

春柳（奉山鐵路錦縣小學校三年一期女生金玉環）

現在春天又來了、小燕子從南邊飛來、對著我們叫呢喃、各種樹木也都發芽了、更有新柳正要暢旺起來了、在上星期我和同學們到野外去、看見那柳樹發出嫩綠的芽兒、十分好、好像說以前受着殘冬的壓迫、很是難過、現在春天來了、又有那絲々的細雨把身子澆得碧綠々的、剎那和煦的春風、又把枝子吹得歡綿綿的、不受那殘冬的壓迫了、唉！在這寶貴的春光、更不要辜負了、應該努力前[illegible]才好！

週年紀念演詞（錦縣車站路立小學三年二期女生金玉環）

去年四月十五日、本校舉行十三週年紀念、今年今日又到了四月十五、我們又舉行十四週年紀念、年年是有四月十五、年年是有本校的週年紀念、去年我們全體同學行禮慶祝、今年還是行禮慶祝、一年只有這一天、過去這一天、只有再盼來年！可是「滄海桑田」、人事無定、今年如此、明年景物或許與今年不同也未可知、我今年於慶祝之餘、不禁感慨係之了！

頭痛靈

男女老幼　神經頭痛　感冒頭痛　逆上頭痛　飲酒頭痛　一切頭痛　即時去根　各大藥房　告出售　每包三圓　大洋參角

大連德記全棧大藥房發行

學術上之大貢獻

☆中華書局重印四部備要☆發售預約☆

本局前印四部備要、早爲藝林所共賞、甚至歸爲曠古所無、蓋自古印書者從無如此之精且多者也、歷年曾售預約一次、滿額截止、年來各地顧客紛紛惠購、愧無以應、有加價徵求而不獲者、今以全書校印將次完成、爲饜海內外藏書家讀書者之望計、特改用五開大本全部重印、天地放寬、書品闊大、並發售預約、又分子丑寅卯辰巳午未申酉戌亥十二種、俾顧客可就財力與需要、選擇購置、尤爲方便、全書三百五十一種、都一萬一千三百零五卷、計十八萬頁、分訂二千五百冊、經史子集、最要之書、大略已備、張文襄謂讀書不得要領而無功、知某書宜讀而不得善本、事倍功半、今有四部備要、庶幾可免此大弊、預約章程備有樣本、承索即送、預約五月底截止

子種　四部全書三百餘種二千五百冊定價壹千二百元預約六百元郵費四十元

丑種　同前除廿四史計二千冊定價九百二十元預約四百六十元郵費三十二元

寅種　四部一百五十種一千二百五十九冊定價五百七十元預約二百八十五元郵費廿元

卯種　四部七十種六百六十五冊定價二百八十八元預約一百四十四元郵費十元

辰種　十三經注疏一百十一冊定價四十六元預約二十三元郵費一元八角

巳種　清十三經注疏一百二十九冊定價六十元預約三十元郵費二元

午種　廿四史五百冊定價二百八十元預約一百四十元郵費八元

未種　正續資治通鑑一百九十四冊定價八十元預約四十元郵費三元二角

申種　子書四十種九十五冊定價三十六元預約十八元郵費一元五角

酉種　理學書十四種一百六十九冊定價七十二元預約卅六元郵費二元七角

戌種　別集一百零八種五百七十冊定價二百七十二元預約一百卅六元郵費九元二角

亥種　總集詩文二百零八冊定價一百零四元預約五十二元郵費三元五角

世界書局

●新舊圖書●應有盡有●

●備有書目●函索即寄●

◁世界少年文庫之一部▷

書名	冊數	定價
愛的學校	一冊	四角
天方夜談	二冊	一元
十五少年	一冊	六角
孤零少年	一冊	九角
少年哀史	一冊	四角
義俠青年	一冊	五角
原來如此	一冊	六角
成功之路	一冊	七角五分
浦勞小姐	一冊	五角五分
吹牛博士	一冊	六角
古代的人	一冊	六角五分
頑童小傳	一冊	九角
少女與蛇	一冊	七角
童話世界	一冊	四角
飛島遊記	一冊	四角

書名	冊數	定價
小人國遊記	一冊	四角
大人國遊記	一冊	四角
玫現與指環	一冊	五角
淘氣的孩子	一冊	五角五分
小小的逃亡者	一冊	八角
吉訶德先生	一冊	七角五分
湯模沙亞傳	二冊	一元
仙童潘彼得	一冊	二角五分
羅臘英雄傳	一冊	九角五分
木偶歷險記	一冊	六角五分
羅賓漢故事	一冊	六角
西藏故事集	一冊	六角五分
羅馬故事集	一冊	二角五分
日本故事集	一冊	二角五分
印度童話集	一冊	七角

◁一律八折寄費另加▷

地址瀋陽鼓樓北　電話四八三六

心腹舒快丸

心痛·肚痛·膨悶·脹飽·絕對神効

心痛肚痛　膨悶脹飽　脾胃不清　消化不良　飽膈上酸　腸胃諸病　嘔吐癥心　五積六聚　飲食不進　周腸諸病　百發百中　藥房告售　每包三圓　大洋參角

大連德記全棧大藥房發行

梅濁克星

德國白濁專藥

認明猩星商標

五淋白濁　一盒斷根

▲創造透膜殺菌的特效療法　▲專治醫藥罔效的新老淋濁　▲打倒誇張失實的普通淋藥　▲開闢淋病自療的安全途徑

□創製：本劑爲全球醫藥界一致推崇之愛迪那博士所發明、由德國最著名之威彌鄧大藥廠監製。

□成效：本劑獨創透膜殺菌之特殊成分、凡注射電療洗射內服一切療法失效之男女五淋白濁、服之永遠斷根。

□信譽：本劑曾經全球四十五國名醫實驗贊許、在中國亦經中央衛生試驗所化驗、並經駐滬德總領事切實證明、絕非市上冒充德貨之投機劣藥可比。

□注意：購時必須認明盒樣及猩星商標、以防劣藥誤病。

上海柯爾登洋行獨家經理

［贈券］茲奉上郵票十分請寄下梅濁尅星樣品一份及淋病療養新書一冊此致　柯爾登洋行（姓名蓋章）

哈爾濱道外六道街口　柯爾登洋行總理

奉天鼓樓南　五洲大藥房總批發處

經售處

▲大連、華泰、德記金、華西▲營口、中西、瑞五洲▲奉天、大成▲遼陽、義和堂▲安東、祥泰▲長春、中西、中法▲哈爾濱、泰東、華西▲吉林、五洲▲黑龍江、五洲、中西▲鐵嶺、義和堂▲洮南、和發順▲普蘭店、康德記▲及附近各埠各大藥房均出售

消閑世界

新聞竹枝詞八首呈黃偉伯君斧正

（篤清）

綠肥紅綻雨餘天、小苑春深景色妍。稚婢嬌痴偏好弄、拍球飛到綺窗前。

案頭平着白生綃、自把春容細細描。不管乳峯都顯露、只因畫理筆難饒。

蓬蓬短髮薄羅裳、閒坐公園納晚涼。啜罷冰膏煩熱去、偕郎池畔看鴛鴦。

翠帳低垂繡鶴翎、一窗紅日夢初醒。貍奴昨夜因追鼠、掃倒牀前汽水瓶。

敲窗落葉報秋殘、瑟瑟西風起嫩寒。織罷毛衣無個事、招呼女伴耍棋盤。

高懸電炬放光輝、妹妹欣欣坐一圍。竹戰不知時已晚、鐘鳴十二始言歸。

曉妝初罷覺衣單、斜倚薰籠為怯寒。小婢聰明能解意、麵包牛乳勸加餐。

紛飛大雪撲簾櫳、爐火頻添獸炭紅。儂按風琴郎度曲、唱隨滋味樂融融。

春曉

（傑穎）

潔艷殘缺的月亮、和幾顆疎朗的小星、早被夜之神誘引休息去了、喔々……的報曉、猜猜……的犬吠、充破了沈靜寂美的夜裏、蔚藍的天空、薄薄的浮雲、很快的飛動、微々的小風、陣陣吹來、含着一種鮮潔的空氣、撲到人們臉上、更覺着精氣神了、火焰般的紅月、從海底懷中露出半邊、黃金色的光線、透過魚肚色濕薄的烟霧、照在大地上、於是他的身體慢々移動、一步一步的滾上來、可愛光芒、映照人間所有的一切、這時花兒新艷、鳥兒清宛、似乎都帶着活潑的樣子、欣賞這春曉的良辰、細綠的小草、茵褥般的攤着、也只在春神懷抱的裏頭、這是何等的榮興、何等的快樂呢！但那曉得社會上還有一切愁苦的事呢！不良的境地、惡魔的前途、都在人們隱藏傷感的情中、說不出來的痛苦了！

可巧這天正是一個禮拜日、禮拜堂高峻的塔尖、鐘聲弘亮、鐺鐺……的振動了範的心房、恐嚇了範的睡魔、只從甜蜜的夢中、溫柔的被窩裏、爬起來、用手揉了揉模糊的雙眼、才知道陽光降臨了、捧過他照常梳洗的器皿、霎那完畢、一步一步踐到大門外、但只見朝霧剛被晨風吹散、街上許多忙碌的工人、多一意的向前走去、挑擔的、提籃的、販賣……的、都操持他們的勞動、大都是為生計吧！範此時伸了一伸腰打了一個哈欠、懶洋々的向前看去、看々春曉的奇霞、觀々朝風的拂揚、恨不插翅飛去、飛上電端、去聽雲雀的歡歌、天河的水樂、加入神仙班籍、享受清淨無為的快樂、除去卑鎖的塵埃、微笑的生憐、憐憫的微笑、這都是他的幻想吧了！那知道他的脚早已在污泥裏濘住、受愛情的羈絆了、好像吃了迷魂的藥、迷住了七竅、神魂顛倒、解不開的繩鎖了、呆々的望了幾望、一轉身回他臥室去啦！往事的回憶、未來的幻想、都在範腦海裏似波濤湧起、狂潮怒來、一時難以禁止了！

是一個失戀的信吧！他還能記得、當範引在一個病期裏、身體很不舒服、精神也很頹喪、飯兒懶吃、茶兒少喝、綠衣人忽的來了一個粉皮信兒、上書着W Miss寄、範心神喜悅了、病勢陡愈了、恰似吃了投機的藥、從心窩裏立竿見影、就振起了精神、急忙扯開信封兒、凝目看去、啊！那曉得是失望了！絕交了！一陣複奏的感想、不禁四肢神經裏、迸出一味酸情、迸出一些涼意呀！一對失戀的淚珠、突出眶簾、那兩顆熱淚、早已跟着顫動的音波在他面上、築成兩條淚溝、頻頻的湧出了、啊！範是多麼樣的難過呢！從前他記得待她來信時、是多麼樣的快樂呢！一收到信、便忙着寫回信、甚致連飯都不肯吃、有時功課忙、沒有工夫寫、半夜裏也會點起洋燭來寫信、有時她的信、偷々的拆開了一遍不够、再讀兩遍很不能把信裏的話、一句一句的吞到肚裏去、但是現在呢？這種情景、大約不會再有的了、範自信我愛她、是完全出於真意的、精神的、絲毫沒有一些肉慾的念頭、因為精神上的愛、是永久的、是長生的、不會變老變醜的、不受物質法律支配的、是完全永久不可毀滅的、那曾想祗是一個被棄者、失敗的人了！咳！「姑娘們！」她的美麗和香氣、能使人陶醉、能使人迷狂、除却人間的寂寞煩惱、到是一個良好的伴侶了、但仔細想來、這都是被愛的滋養着「姑娘們！」好似一大朵鮮着的玫瑰可怕的她的毒刺、々破了人們的手、流出鮮紅的血、那時不禁含淚悲啼了！少年們醒々吧！醒々吧！勿貪愛情之酒、迷蕩了心腸啊！

△歡迎投稿▽

一、來稿必須旁加句點
二、書稿必須一面直書
三、來函書明消閑世界
四、刊載與否概不退還
五、有趣味短篇為合格
六、不論新舊一律歡迎

雪地恨

（笑呆）

第九幕

開幕

人物 張子和、春芝女士

佈景 在大家庭的牀塌上

春芝女：少見了請坐下吧—

張子和：少見—少見—

春芝女：你這幾天、往那兒去了呢、怎嗎到底沒有來呢？你說一說吧—

張子和：唉！說起來話也長了、自從那天在你這兒逗溜了一天、回去偶、得了感冒傷寒、在家躺了好幾天、昨天方才扒起、到現在身體還有點不大强、狀呢！

春芝女：你從請假有幾個星期了

張子和：哎呀！有五個多星期了！

春芝女：那末你請了多少日子的假呢

張子和：一個月

春芝女：一個月的假期、早亦滿了吧！你怎嗎還不回校呢校長不能……

張子和：近日我因捨不得你所以我不願回校！

春芝女：真的嗎？恐怕未必吧！

張子和：那能—還說謊嗎

春芝女：上星期四的上午、你們校裏的堂役、說什嗎姓于是姓什嗎的！

張子和：噢！大概是于全明吧！

春芝女：哎！對了、就是他于全明、不差不差、

張子和：于全明來到這兒、作什嗎呢？

春芝女：他奉了校長的命令來此傳你呢！

張子和：你怎嗎樣對他說的呢！

春芝女：我說你好些沒期沒有來呢！

張子和：他又怎樣

春芝女：我和他說了幾句閑話、他也就回去了

張子和：我病了這些日子、簡直是什嗎事情都不曉得的！打那以後、校裏還有什嗎風波不成你可知道不

春芝女：自從那以後、簡直鬧的不得開交、校長見于全明、傳你不着、無法可施、所以在××報社登了個小啓事、聲明你的行為紊亂校規且有……故行斥退、此後如有種種不法、及其他事項、發生的時侯概與本校無涉特此啓佈……

張子和（現出驚訝態）哎呀！真的嗎？

春芝女：那個道謊不成

張子和：報—你還存的嗎！

春芝女：報—這一回我可沒有丟呢！

張子和：現在你把那張報紙放在那兒呢！

春芝女：啊！在茶几下邊、你自已去拿吧！

張子和：（起去找尋）

春芝女：你找着了沒有呢？就是那底下

張子和：找着了等我看看吧！

春芝女：老張你去打壺茶水

老張：下毛峰茶是下大方茶呢！

春芝女：下壺大方吧！水要滾開的、不開的別要

老張：好哇—

春芝女：張先生、你報紙看的怎樣了

張子和：快看完了

春芝女：依着你怎麼辦呢？……

張子和：一不作、二不休、哎！滾他娘的蛋吧！

春芝女：怎嗎辦呢？

張子和：我明天托人家把書籍、從校裏拿出來、我也不念了、我家有的是銀子錢、我就是坐着吃、也能够一輩子的受用、何必苦々念這搗霉和喪氣的書呢

春芝女：不錯—當初我也不曾卒業呢？那末父母知你退學你怎嗎辦呢？

張子和：那時只好告訴他因病而廢了

春芝女：那不成—不成—現在各地流行新聞、不到半日間、已早流行全球、何況你們那一大商埠呢？倘若流到你父親的耳裏、你可怎辦呢？

張子和：到那時只好……

春芝女：那也不行、你想你父親是鄉間、有名望的人物一听—你因逃學被革於他老人家的面上、很不雅觀的吧！再又說……

張子和：明天再說吧！天不早了、明天巧是佳節、咱們同去遊耍、再討論這件事情吧！閉幕下

薄命的女子（續）

（劉佩良）

光陰如穿梭般的過去、歲月像流水似的流着、那苦命的淑德、早已脫離學校的生活、整日的困守在那地獄式的家庭裡、度那愁苦生活、她現在的痛苦比以前越發大了！每天她的舉動簡直沒有一絲毫合於繼母的心理、每天總是處在打罵的環境裏、有時她被打罵的實在厲害的時候、她就想自殺了却這苦痛的生活、尋那可愛的慈母去、但又一轉念、那知已的敏學弟、或能在最近提出求婚的事、那時我們終日聚首言歡、該是多麼快樂呀？！這時她的面前就覺光明起來、那自殺的念頭就化為烏有

那是一天的早飯後、左隣的李伯々來到她家與繼母談話、只聽那李伯々說：「我看淑德姑娘也是不小了應當找一箇相當的人家嫁出去、但不知有了人家沒有？」一說完的時候、那手裏的旱煙袋向嘴裏盡力吸了一下、

「咳！你李伯々說的實是正話、我也願意早々的將她嫁出去、但是那有合適的人家？您看若有相當的人家不論貧富就行啊」

「東鎮富有的兒子、現在不是在錦雲中學念書嗎？聽說是學問很好的、家裏也是豐衣足食的、大概淑姑娘在學校念書的時候也能見過的、今年十七歲、比她小一歲、我看很相當的、不知您的意思怎樣？」

這時站在門外的淑德、起頭聽李伯々給自已議婚、內心裏不由的怦々亂跳、深恐所提的非是意中人、最後她聽了敏學的名字、那一顆心才放了下來、滿心歡喜、但不知那繼母能否允許呢？於是只立在門外靜心細聽

「你李伯伯看着合適就行啊、反正她父親也說過給她找人家、我也願意早些將她聘出去、省的每天讓我生氣、您看相當的時候、就可與彼方提議」

淑德聽見她的繼母允許了這段婚事、那心裏真有說不出的快樂、她想從此可要脫離這地獄式的生活、與那意中人享樂了！

「他們那方面是沒有問題的、只要您這允許的時候就可議定納禮的日期、聽說他們很盼望在短期間內娶過去」一邊說一邊盡力吸那旱煙、只見那朶々白雲向屋頂上昇

「那更好了！我每天讓她氣的不知怎好、我恨不一刻快讓她離開我這地方、凡事總要簡便為妙、關於行聘的時候、彩禮我也不要求多少、但是我這裏也沒有好的裝奩」

「那總是她的年青啊、不知好歹、那麼您既允許就讓他們擇日納禮定婚吧！」

他左鄰的李伯々、素日深知淑德的繼母虐待她、但是當她繼母的面、又不得不過罪於淑德

淑德從定婚那天起、每天心裏總是非常的快活、雖然受她繼母的責罵、也不以為然、因為眼前將走上光明的大路了！每天她除却操作家事外便要在修飾一方面用功、只預備那團聚的生活了

× × × ×

那是在定婚後次年春季的一天、天氣清和、可愛的陽光照遍了大地、萬物都呈現出一種活潑的氣像、敏學的家裏在這天懸燈結彩、鼓樂喧天、為他辦理終身的喜事、院中高搭了一座寬大的會客蓆棚、裏面滿放了棹椅、許多老少來賓都穿了滿身時新的衣服、笑容滿面來往出入、滿院歡喜恭賀的口號不絕於耳、敏學的父母早都笑的嘴都合不上了！

淑德與敏學在禮堂行了結婚大禮、便回到新人住室、這時有許多的青年婦女都圍住淑德的身旁、有誇獎她面色俊美的、有說真不愧現代中學生、有說真是一對郎才女貌的好夫妻、你言我語的嘀々聲充滿了一室、敏學那方面有許多的同學好友、强拉着不讓走開、都互相說些笑話、有的羨慕讚償的、有恭賀的、真使他應酬不暇、好容易盼的金烏西墜、暮色沉々的黃昏時候、才都各々走到會客室用喜飯去了！他這時才得神找到一箇僻靜的屋子暫休息這一天來的勞神、才得經完穩、便聽那張媽喊着說「少爺、這樣大喜的日子怎的倒躲起來了？快去吧！太々正找你去入洞房哪」他一聽要入洞房、與那渴念日久的她相會、不覺的喜形於色、很歡悅的說：「我今天被他們攪纏的實疲勞了」一面說一面隨着張媽走到母親的房裏、他母親笑謎々的說：「敏兒、你還未吃飯吧？張媽、你與少爺向廚房要兩碗團圓麵來、一碗送到少奶々房裏、一碗給少爺吃、務必都要吃的、因為這是團圓喜麵」、說着的時候、又從櫃裏取出許多的圓餅、交給張媽說「這是合喜餅々、每位親友要送幾塊拿回去的、表明大家同喜的意思」（未完）

善言雜俎

柴素馨女扮女裝（七）

以壞人心以亡人國者現在程氏學說、未墜於地、賢者識其大者、不賢者識其小者、舉凡書香子弟、鄉間父老、莫不遵程氏學說、王氏學說既亡北宋、文來亡南宋、怎得能够呢、欲亡南宋、再閱五十年後、賈似道專權用事其庶幾乎、誰知此王維新者正是王旁之耳孫、既怒季雲之毀其鼻祖也、又恐舊派得勢、推翻新派、譬如燈籠、一股多則暗、去一股子、則一線之光明、季雲去後、糾合村中無賴數十人、趕至中途、將季雲主僕、暴打一頓劫去行李馬匹、拖至林深樹密處、倒懸樹上、無人解救終歸一死、季雲主僕、自分必死、地非通衢、無人行走、倒懸者焉能不死、誰知人不該死、終有救星、忽然來了兩匹桃紅駿馬、々上二人、類似主僕、全幅武裝、架之鷹、攜之犬、盧鈴々其人美且仁、行圍採獵、從此經過、聞谷中有呼救之聲、獵者命僕下馬、解其倒懸、季雲謝曰、二位救我不死、恩莫大焉、敢問貴姓大名、為異日報恩之地、獵者曰、且慢問我、請先通汝姓名、因何遭此險厄、季雲將以前來歷、細說一遍、今日之厄、實不知原因、從何而起、總之、歹人行劫、不必有原因也、獵者見季雲、人才出衆、不是尋常人物、又係宰相之子、於此遭災、恩歸於我、這其中定有天緣、遂發生其憐才之意、因謂柔雲曰、公子既將真名實姓告我矣、我也與公子叙々家常、你看我戎裝、居然鬚眉男子也、其實巾幗而丈夫者、男裝出獵、游於藝耳、我姓柴名素馨、我父柴中行曾為撫州推官、朝廷禁用偽學之黨、（慶元二年）鄉試前期、漕司考家狀、必令書不是偽學四字、我父負氣、獨申漕司曰、自幼習易、讀程氏易傳、是否偽學若是偽學不願考試、因而退居鄉里、不問寡中之理亂、我素馨自妨習武、不敢說武藝超群、若逢大比之年、考取狀元、也欲據鞍上馬、去奪錦標、今既解救公子之倒懸、施惠固不敢念、公子受恩、諒必不至淡忘、敢問何以報我、季雲曰、救命大恩那能不報、我父當朝一品宰相、有升官之權、令尊欲居何官、即予何官、且加官進祿、不次超升、素馨聞之哇然欲嘔曰、居官二字、家嚴棄如敝屣、卒為善士、豈肯見獵心喜、來鴻婦之譏、季雲曰、好官不如多得錢、不然多與金錢、不待言之畢了、環紅梅當之曰、公子越說越遠、泥塗軒冕之人、生平之志、不在溫飽、五月披裘、豈取金者、公子說向天邊外國去了、請往近處說吧、季雲曰、富與貴是人之所欲也、不欲富貴、我便不知所報矣、素馨曰、雖然何以報我、季雲曰、無已、請回家為小姐設一長生祿位、頭頂馨香、朝夕參拜、終身不敢怠慢、敬之如神佛、仰之如帝天、如此報法、當然能加富貴二字之上矣、素馨未及回言、紅梅又當之曰、長生祿位、是怎樣一個祿位呀、刻個牌位、供養之、是對於死者有然、對於生者、還有甚麼祿位呢、祿位與牌位、何以別乎、大料不外供養之意、我家小姐何取乎你的供養啊、你越說越發的遠了、據我看來、小姐是欲你身上之物、報他他便喜歡了、季雲曰、拿身上之物、莫非要我的頭、我也割給小姐、要我的心、我也割給小姐、紅梅笑曰、越發說起謾話來了、割頭剖心、關乎性命、豈是報恩之具、要你身上之物、是無關性命之物、季雲曰、要我身上甚麼物呢、紅梅曰、小姐所喜歡的、你猜、季雲曰、衣裳乎、曰、不是、靴帽乎、曰、不是、季雲曰、衣靴帽外、別無長物了、曰、是身上帶的、季雲曰、金鐲子一隻、伸手指上帶的、紅梅曰、可算近些、但還有近於此物者、曰、金鐲子不過能辦到此事、請了甚麼事呢、明以告我吧、紅梅曰、文明結婚、必交換此物、你瞧見嗎、曰文明結婚、是民國時髦人物所訂定、我生千載上、並未曾聽見過、從那里能看見過、從那里能明白呢

早春河畔

（孫維勳）

春冰一片、春草兩岸、春光却早在柳梢見、春霧蒸騰、春烟瀰漫、夾岸！這不是步上昔日底大清河畔？（蓋平南大河）走來、却怎麼不見昔日的樓台？看來、幾定却是春愁迷亂找的心懷！—…………一春愁打開、心懷展開、拍手的高歌起來！也不拘甚麼平平仄仄、索性的在兩岸徘徊、光捲塵埃、小鳥歸來、放浪形骸、這不是置身山海外？

水滸

（一〇四一）

第十八回 林冲水寨大併火 晁蓋梁山小奪泊

那大船小船、約有百十來隻、正被這大風刮得你撞我磕、捉摸不住、那火光却早來到面前、原來都是一叢小船、兩隻價幇住、上面滿滿堆著蘆葦柴草、刮々雜雜燒著、乘著順風直衝將來、那百十來隻官船、屯塞做一塊、港叉又狹、又沒迴避處、那頭等大船也有十數隻、却被他火船推來鑽在大船隊裏一燒、水底下原來又有人扶助著船燒將來、燒得大船上官兵、都跳上岸來逃命奔走、不想四邊邊盡是蘆葦野港、又沒旱路、只見岸上蘆葦刮刮雜雜、也燒將起來、那捕盜官兵、兩頭沒處走、風又緊、火又猛、衆官兵只得都奔爛泥裏立地、火光叢中、見一隻小快船、船尾上一箇搖著船、船頭上坐著一箇先生、手裏明晃晃地拏著一口寶劍、口裏喝道：「休教走了一箇！」衆兵都在爛泥裏慌做一堆、說猶未了、只見蘆葦東岸、兩箇人引著四五箇打魚的、都手裏明晃晃拏著刀鎗走來、這邊蘆葦西岸、又是兩箇人、也引著四五箇打魚的、手裏也明晃晃拏著飛魚鈎走來、東西兩岸、四箇好漢并這夥人、一齊動手、排頭兒搠將來、無移時、把許多官兵、都搠死在爛泥裏、東岸兩箇、是晁蓋、阮小五、西岸兩箇、是阮小二、阮小七、船上那箇先生、便是祭風的公孫勝、五位好漢、引著十數箇打魚的莊家、把這夥官兵、都搠死在蘆葦蕩裏、單單只剩得一箇何觀察、綑做粽子也似、丟在船艙裏、阮小二提將上岸來、指著罵道：「你這廝是濟州一箇詐害百姓的蠢蟲！我本待把你碎屍萬段、却要你回去對那濟州府管事的賊說、俺這石碣村阮氏三雄、東溪村天王晁蓋、都不是好撩撥的！我也不來你城裏借糧、他也休要來我這村中討死、倘或正眼兒覷著、休道你只是一箇小小州尹、也莫說蔡太師差幹人來要拏我們、便是蔡京親自來時、我也搠他三二十箇透明的窟籠、俺們放你回去、休得再來、傳與你的那箇鳥官人、教他休要做夢！這裏沒大路、我著兄弟送你出路口去！」當時阮小七把一隻小快船載了何濤、直送他到大路口、喝道：「這裏一直去、便有尋路處！別的衆人都殺了、難道只恁地好好放了你去？也喫你那州尹賊驢笑、且請下你兩箇耳朶來做表證！」阮小七身邊拔起尖刀、把何觀察兩箇耳朶割下來、鮮血淋漓、插了刀、解了膊、放上岸去、何濤得了性命、自尋路回濟州去了

百利戒煙片

每瓶現洋兩元 輕癮一瓶 重癮三瓶

德國百利藥廠出品本藥性質溫平不乾燥不升降不補瀉補氣益血通腸寬胃滌火解毒消癖退癮令癮者將至重之癮棄如敝屣雖下愚亦決定悔悟而返矣

八大特色

一、準能頂癮、又能逐漸戒除、愈後百病不犯
二、決無頂藥毒藥、服後決不舌燥、全身發燒、而紅過耳
三、癮除後決無瞳孔散大眼花之弊
四、癮除後增進男女生殖機能、定廣子嗣
五、陰天決不犯癮、愈後永無夢遺水瀉之弊
六、癮除後決不想再吸、即有吸者、聞之必作嘔作吐
七、免去注射之苦、倘消毒不完、致有臌脹之患
八、在短期間內將癮戒除、照常工作

奉垣各大藥房均有代售 外埠函購酌加郵費兩角

總經理 奉天小南門裏東路 興記大藥房

馮氏斷癮救苦金丹

商部註冊 靈芝商標 天津

中央衛生試驗所化驗全國禁煙委員會張主席題贈（除惡務盡）

天津特別市展覽會得特獎（一百分）▲衛生局化驗註冊▲社會局出示保護▲山西省署核准備案▲天津警廳化驗▲直隸省長傳諭嘉獎▲警處出示保護▲漢口警處核准備案▲上海商會給證獎勵▲風行海內六十六年（本堂自清同治七年設立）此丹專戒嗎啡海洛英等毒及鴉片煙癮輕者一付用十天重者三付分兩星期用均能和和平平不吐不瀉痛苦毫無於不知不覺中將癮斷淨且飲食增精神煥發已早各省官廳化驗註冊復經天津煙台濟南河間黃沙河卓國昌黎無錫宣化涿鹿紹興等五十七處拒毒會試用成効安著戒除者指不勝數收到各處謝函證明書▲前曾逐日在天津各報披露每付僅收回藥本現洋一元本堂為補助拒毒起見如蒙各縣拒毒會函購者價目尤格外克已以盡濟世之心外埠函購加寄費八分或用郵票一百十五分代

本堂發售此丹已歷六十六年非似市上藉廣告售假藥騙人者所可比擬是以本堂備有影印功效證明錄如將此廣告剪下附郵票二分當即奉贈

總號 天津西馬路宜講所前九十四號 峻芝堂

分號 天津法租界天祥市場二層樓上

▲招請外埠經理處

哈爾濱道外正陽六道街口亭得利內柯爾登洋行經理

遼寧總經理 大東軍署街震泰報館 電話 中四二一七 日三〇六七

外埠函購須附郵票、匯時匯寫大西門內郵局付可也、凡滿洲國內函購者每付郵票一百二十六分、函索功效證明錄請付郵票二分、滿洲國內購買者須交奉天震泰報館、天津概不答復

滿洲國內總經理 奉天震泰報館

上海韓奇逢大醫士黑鷄白鳳丸

黑鷄白鳳丸主治功效 經血不調、超前錯後、行經腹痛、白帶過多、久不生育、子宮寒冷、腰腿筋骨疼痛、心忙心跳、或久患小產、腹內有塊、病者頭迷四肢無力者、燒心、或飲食少進、夜不安眠、睡多惡夢者、行經時不正、膨悶、或紫黑成塊、及淡紅者、氣虛虧血咳嗽痰喘、午後發燒者、如同犯、邪病、因生氣或房事所傷以致崩漏者、凡患經血各症均宜服之也

定價每打五十元每盒五元 外埠購買直接向各分公司可也 全國公司五十餘處

總發行 上海英租界之罘路二十三號韓奇逢藥房有限公司

天津英租界十七號路九十四號韓奇逢藥房有限公司

哈爾濱道外大紅樓西頭韓奇逢藥房有限公司

奉天馬路灣四馬路韓奇逢藥房有限公司

新京商埠四首路韓奇逢藥房有限公司

營口永世街西十二號韓奇逢藥房有限公司

安東後聚實街十八號韓奇逢藥房有限公司

大連西崗平和街四八番韓奇逢藥房有限公司

滿洲分行

認明商標以防假冒

前北京內務部立案北京實業部註冊
國民政府全國註冊局註冊中央衛生試驗所化驗
國民政府實業部註冊國民政府內政部立案化驗

解毒 茯苓精

春起毒發、惟花柳病為更甚、解之者、注射以九一四與六〇六為最著、內服以茯苓精為最靈

以改良血液、正本清源的洋茯苓為主、佐以鐵典等名貴搜毒藥品、藥性威而不猛、和而不烈、無論病在何原、皆能透達、下例各症服之最效

梅毒、關節拘攣、風溼骨痛、瘰癧、頑癬、疥淋、溼疹、胎毒、血貧氣虧、赤白帶下

定價每大瓶二元 小瓶一元

發行所 瀋陽大西邊門外 寶康藥行

代理店 瀋陽、五洲、新新、中西、英美、大德生、五洲、泰報館、中西、金城、子岡、新京、五洲、中西、中法、吉林、公主嶺、江省、五洲、洮南、中德、慶仁、撫順、信仁堂、義和、順安東、四平街、和發順、和發久、和發瑞、鐵嶺、義和堂、開原、德泰、本溪、祥、豫昌、大生東、遼陽、義和謙、西安、積盛、壽臨、大連、康德記、通遼、營口、和發藥局

鍾鼎氏治耳萬靈油

專治痛腫膿血疳漏鳴癢聾塞等耳每付兩瓶現洋兩圓

總批發處 奉天小南門內宗仁府胡同東（鍾鼎居）廣招代理

美國最新化學發明唯一補腎健腦養血聖品 維爾命新藥出世

稀奇大減價 贈送為推銷 營業起見惜生血 本月一月為限自四月十號起至五月十號止

此藥專能大補氣血補腎健腦作事漸忘記憶減退精神衰弱四肢無力頭暈眼花以及夢遺滑精陽萎不舉情慾冷淡交洩等症以上諸症服維爾命新藥速效偉大又能增益人生命之快活服之容顏紅潤後便覺諸虛百損漸復壯健

維爾命 定價大洋一元 四元減價一元半 買一盒送一盒 勿失機會過期概不贈送 郵票代價亦可

滿洲總代理 奉天小西關大街中 大生藥房

總經理 上海 海生洋行

西安

男屍兩眼被挖去 女屍亦係慘死

發生三個命案均甚離奇 法院派員檢驗無人認領

西安地處邊陲古名葉赫城原係禽獸淵藪之所曾經清室獵幸故土名亦稱圍場自設治迄今已二十餘年矣縣境多山其脈相聯環繞不窮望之無盡鄉間居民多半依山造屋零星雜處三五結隣大部落所以山野叢林間歷年恒出命案然無名男屍固屬常有若無名女屍非但未見亦耳所未聞乃最近竟發生三起命案一男二女死的均覺離奇駭人聽聞茲分別錄出以饗閱者

一、縣城東側黃土坑女校前崗於四月二十一日晚撥現無名男子屍身一具上身赤露双目被挖嗣經報驗有人認識此屍姓趙生前做泥瓦工爲業素有嗎啡癖並無家室住居某小店內近因患病爲店主驅逐然何以致死無人得知究係病斃抑係被害令人狐疑且二目被挖尤覺離奇云

一、縣屬第一區安福村半拉山山澗裏於四月間不知何日發現無名女子屍身一具頭部被石塊打掏咽喉被紼帶勒穿下體一絲一穿一脫伏臣澗內似乎先姦後殺而村中並無此人疑係遠方來者當經該村報請法廳派吏於四月十六日勘驗完畢惟迄今尚無人認領懸爲疑案云

一、縣境七區九如村管界內亦發現無名女屍一具年方花信資色艷麗身穿豆綠棉袍外套藍布大衫裏着紅毛衣白布背心青棉褲衣履整齊不類農家婦女頭部有槍傷一處餘無他痕且全村住民皆不認識頗爲駭異觀其情節非姦非劫究係何情令人難解茲已由村報驗招人識屍云

興京

斃匪又得槍

警隊全勝歸來

本縣警察第四中隊奉調駐守縣街由前出發往二區紅廟子一帶搜查匪人乃於十七日在大石頭溝與匪勝武帮相遇匪衆八十餘名內有刀會二十餘當即接伏開槍射擊三小時之久中隊長張殿相督隊奮勇直前冲過山頂有牛擒活捉之勢匪勢不支向桓仁界謀子溝逃竄無踪當場獲匪二名斃匪一名得獲賍馬二匹八音槍一支本隊毫無損失大獲全勝奏凱回縣矣

通遼

董縣長召集 會議修縣署

通遼昔爲設治後因事繁改爲縣治以設治局房間應縣署之用當然不敷兼滿洲建國以來政通人和百端待舉理宜修築縣署董縣長鑒及於此遂於客秋招修因包修人之工程學識模房未及完成而檁即圮現已東風解凍似有必修之要於是縣長召集各紳耆討論修葺方針如何解決容訪再誌

將設司法分庭訊

本邑自開關設治以來凡百各事皆具一日千里之勢日昨奉到司法大臣命令理宜設分庭幷令該承審員將以前所有司法案件趕速歸擋以便結束云

錦西

佟商會長已歸來

縣商務會長佟徵芝氏前奉省商會令招開會議該佟氏去有八日始於日昨公畢歸來矣查此番該氏又受總會指令改革商務嗣後我縣之商民等又多加一番隆盛之一日也

綏中

分隊長調任巡官

綏中縣警察步隊第一中隊第一分隊分隊長李香九學品兼優文武全備對於來往文件尤擅特長故當此各警官大調動之期特蒙警務局張子青局長調充第八區警務署內勤巡官以展其才云

縣公署公佈罰欵

綏中縣長溫執精以三月份各局之罰欵業已解繳來署極宜公佈俾爾週知且示儆惕故特繕成一表貼於南門驗計行政罰欵有智慶恩吳俊廷郭靜波李凌波等四起各罰洋五元共二十元受違警處罰者有馬子波玉盛長等九起共罰洋九元五角云

建築皇帝行宮

地址在玄天嶺西山崗

吉林市政籌備處奉當局命令計劃建築皇帝行宮現採定省垣北極門外玄天嶺西山崗該山天然佳景地勢漫崗方向坐北朝南山下平川以此爲行宮地址依地理觀測最屬相宜將來築成後吉垣更別有一番新氣象聞市政處飭科正在繪具圖案一俟核准即開始興工云

開魯

大帮股匪已被擊潰

王所長之功績

邑東距城九十里道德營子附近於四月十九號突發現胡匪十餘名當將由通遼往開魯拉脚之大車十餘輛阻刼搜翻之時有車戶逃至道德營子第一獨立分駐所報告該分所長王忠聞報後大爲震怒當即協同自衛團賈副團長並帶警士及團丁拾貳人馳往追勦追至古魯本井西南地方互相開槍射擊而王所長青年勇敢直前奮不顧身帶領警士等散佈四面兜勦立將匪首二當家的報字南陽擊斃餘匪等見事不佳奔命潛逃該所長率警及團丁等尾追多時匪逃無踪比時天黑當將被斃之匪首級割下並得套筒大槍一支子彈四十餘粒並首級等一併携同於二十二日該所長躬親率警將匪首及槍枝子彈等送交縣公署姜縣長以王所長勇敢獲匪堪稱盡職立即嘉許賞給大洋八十元着該所長領去雖該所長獲匪有功亦是該縣長知人善任該所長如此奮勇殺賊實可謂良材造福地方商民云云

岫巖

啓用新印之通知

岫岩縣公署日前接到省頒官印兩顆文日岫岩縣公署印一爲小官印文日岫岩縣縣長印該署奉到後已於前日敬謹啓用除將啓用日期呈報省署函令外並將前之縣印截角作廢云

畢業之學警

分送各署服務

警務教練所舉行畢業考試已誌前報該所教務長劉君現以學警旣已畢業乃於二十三日分別函送各署服務云

四平街

曲縣長返縣

梨樹縣縣長曲廉本氏於前臨四歡宴各界等情已誌前報曲公在此逗留兩日已於廿七號午前十句鐘搭汽車返縣云

黑龍江

龍沙公園市場 按地號出租

規定章程十條

齊齊哈爾市政局以龍沙公園轉眼即到開放之期亟應預爲種種之籌備如前增加遊人興趣擬定添置新奇禽獸以及兒童遊戲各種器具並設適當之娛樂場等計劃曾誌前報茲查該局又以龍沙公園本年應出租之臨時市場地號其出租期限不久即屆亦宜於事前計劃妥當以免臨時失措故經該局研究結果對於本年龍沙公園市地號出租特擬定暫行規則十條關於出租各項規定極爲詳盡有欲承租者可案其擬定之規則速向該局承租切勿觀望自誤茲錄其規則如左

臨時市場暫行規則

齊齊哈爾市政局出租公園

一、本規則爲管理公園臨時市場制定之

二、市場內地號租金定每方丈月收國幣四元以四個月爲限即五月三十起至九月三十日止

三、凡承租市場內地號者每方丈須納保證金八元此項保證金可稱充爲八九月份之地皮量但中途退租及有其他遞請情事因而不能估用者此項保證金槪不退還

四、市場內地號定於五月一號開始出放其五月之三十以前之地皮租金免予徵收以示優異

五、市場內地號由本局預爲測定承租人不得私自擴大或侵佔隣近地界並不得私自調換或轉租

六、承租人所設之攤床須保持場內整潔不得任意傾倒穢物及紊亂秩序

七、市塲內除開設固定攤床外並准設置臨時攤床其費率爲每日收費二角但設置地點須經本局指定不得擅自設置

八、承租人每月應納之租捐須按月激清不得拖欠

九、本規則自公佈之日施行

十、本規則有未盡事宜得隨時修訂之

彰武

減輕農民的負担 實行裁區併村

村副副會長一律裁撤

彰武縣公署爲減輕農民擔負已實行裁區併村其通令如左爲令遵事查區農會及村農公所經費均由人民擔納現在農村經濟竭蹶供給維艱本縣長爲減輕農民擔負起見曾將各區農會長各村村長招等到縣會議業經議決將區農會八處裁併四處村公所四十處裁併二十處所有區農會村公所現設村名地址暨區農會正副會長村公所村長副等項茲由本署裁定裁併一覽表通令遵照辦理至於原有兩村村董而舊有各村村副及各區舊有副會長均一律裁撤並飭將裁撤各村々章截角呈縣繳銷除將新併各村々副分別發給委任外合行令該村村長遵照辦理迅即呈報切切此令

洮南

友軍演習機關槍

駐洮友軍於本月十八日午後一時起至三時止在西大營南無名池附近舉行機關槍實彈射擊深恐商民不知並在該地帶經過而受驚慌乃函知警務局傳知商民週知云

各機關協緝

胡匪光顧韓人 搶後即無踪

洮南西市場門牌九號住有鮮人李炳變者以營商爲業附帶售嗎啡海洛英等違禁物品忽於本月二十一日晚九時許突由門前闖進匪人二名一持自來得手槍一拿七星槍闖進內屋逼索財物計搶去衣服等物約值二十餘元金票及市票七元圖章一枚搶畢即行遁去待匪人去後李乃急報第二警察署該署聞報後即派署員帶警追擊並一面拍電話通知各機關協緝但爲時已久匪已杳無影矣二署當將鮮民被害情形詳報縣公署現正派警四出訪拏云

同志會下鄉宣傳

洮南本縣青年同志會經王述堯崔傑三二會長之努力整頓已給予一般商民之深刻印象該會長月前以會內份子太雜良莠不齊恐壞名譽遂經一次之改組會員內被除名者數人現該會之近展大有一日千里之勢茲者該會更欲使民衆明瞭同志會之宗旨及青年同志會在社會上之價值乃藉縣公署下鄉繳收民槍之際該會長王述堯及崔傑三二君不憚勞苦毅然顧往同時並有縣公署施捨藥料與四鄉崔君更兼醫師之責此次下鄉之宣傳計於五區小老爺廟各村停宿數日六區瓦房鎭停宿數日日前已欣然返縣所作之成績十分良好頗得鄉民之歡迎云

夜間不准放炸炮

洮南縣警務局以婚喪人家於夜間燃放炸炮及燒化紙錢情事當此時局不靖人心恐惶易生誤會俟後無論婚喪夜間一槪不准燃放炸炮以免發生意外現警局業已佈告商民週知云

警察分署長易人

駐洮日本警察分署長平川氏蒞洮數月對於洮邑警政興革頗多早爲上峰所聞乃調陞大連警察署司法主任該署長業自視事在案了

安東

請求民政部免除 華工入國限制

商會木業會聯名遞呈

滿洲國現當新建設伊始各方工作事項需工浩繁近日來滿山東勞工爲數頗夥吾國當局防範此項勞工內混入不良份子起見特規定限制勞工入境辦法近已施行惟以市內木業廠中往年所僱山東勞工現受限制影響遂致勞資激增均受莫大損失聞市商會及木業會因鑒及此已聯名據情請求民政部將入國限制法免除以惟商艱呢

二區發現 股匪四十餘

綁去一人票

安東縣二區金山灣村屢遭匪氛滋擾人民久已不堪其苦前次迭經軍警搜剿各股匪現已紛々逃亡地方治安已告肅清茲又聞該區村來人談及二十六日午後一時金山村忽又去匪四十餘名軍裝整齊任意盤踞臨行綁去人票一名竄去了一區梨樹村三道溝比近山林日昨午前二時不知由何處竄來胡匪四十餘名(匪首未詳)各著灰色制服任意盤踞纏綿該區自衛團聞警追擊中

梟解民槍 送省保管

縣公署前次奉令催繳民有自衛槍枝已收繳殆盡縣署遂派員將各該槍驗訖後因定於二十六日派員將各槍押解送由省署接收以便保管俾保全省之公安嗣後匪人徒手間闖庶可安堵了

警廳調動各署長

安東市警察廳爲整飭內部職官計因擬將各署々長與特務科外事股長及交通股長等分別調動如下一、二署々長由王督察長後峰調任一、一署々長由三署長管國禎調任其三署遺額以二署々長王雲靑調任一、特務科外事股長承慶堂調任勤務課勤務一交通股長陳延紱調特務科外事股々長至市警第一署郭警長前已奉令調赴縣警署第五署々長之職業誌前報以上各署長股長勤務等均已分別交接各

三岔河

孫局長整頓稅收

本埠石城稅捐局自奉令減稅以來因仍用舊有比額以致長征困難加以本埠以出產粮石爲大宗該局所轄僅扶餘縣六八兩區課稅面積甚爲窄小局長孫公有鑒及此對於稅收一事極力整頓嚴飭所屬認眞將事而稽查課梁課長人極和靄作事勤能更能體驗斯旨興利革鐵面無私嚴拿偸漏依法罰辦之案不下數十起商民驚覺無敢故違因之稅收起色不少上峰時賜嘉許不惟稅收堪慶得人即商民亦均愛戴若民父母焉

樺皮廠

壯丁團丁之操練

本鎭壯丁團趙團長及徐副團長鑒於本團團丁多係農人若不嚴加訓練恐遇諸多不周茲逢和風氣暖之春日正值操作之期於是該團長近來每日必親蒞操場由根本從事教練各項操法及各種禮節操練後稍事休息假團丁住室宣示本團保衛治安及一切應盡天職查該團紀律嚴肅服裝整齊堪稱模範團丁云

王署長克盡厥職

紅石鎭第七區警察署署長王君長勝乃係行伍出身也歷充地方各要職精明諳練勇敢有爲對於職務頗極認眞待下恩威兼施誠爲人民所素銘佩者也於去歲充任保衛第七隊正隊長時正値防區內刀匪群集到處蹂躪繼則駐軍譁變於內又有殿臣殘匪相繼四境捐綁燒殺屠戮見壘出危急情形迫於眉睫雖無四面楚歌之聲亦有該下被困之勢結果乃經該王署長竟將危而轉安實關係調度有方士兵用命以致各處之匪患均經殲滅矣

吉林

木局搶案已破獲 又有兩匪行搶

逮捕一人送警廳法辦

吉林警察第三區界鴻順德木局發生搶案第二區警察署奉到通緝命令所有該區長警無不留心查訪昨據班長戴文秀在該區福祥胡同分所報告匪之踪跡遂由該所周分局員帶同長警數人前往五區四隊傭家茶館後胡同拿獲王有朋一名經其供出同夥尙有蕭士先楊貴山當即眼同該犯在五區四隊界暨三區金路口分所界分別將該二犯一併拿獲解送警署當經研討三犯均各供稱先後爲匪搶掠數起不諱已備文呈由警察廳轉送法院法辦云

吉林警察第一區界官胡同益民銀號於日前二十一日下午一時忽有匪二人進屋裝扮兌換大洋時由腰中掏出手槍威嚇不准聲張並將櫃夥等趕到裏屋乃大肆搜翻掠得國幣一千餘元用手巾包好携走間被該胡同分所崗警看見即向前捉捕一匪連放兩槍奔跑該崗警遂鳴笛齊集警察追至小官胡同內拿獲一匪已交由警署送廳法辦其在逃一匪警署據報飭令各區正在嚴緝中

北安鎭

狂風大雪中 禁飯館起炊

二十二日午頃風起雲擁漸々密合及至晚炊煙濃時風愈狂陰愈重一剎時雲花片々自天空降落矣初爲霰粒刺面如刀繼則紛々鵝白如館憑窗遠眺皓瑩無際雪嶺縱橫天冷風寒不雅降冬予謂天時不正有碍於農作識者曰豐年預兆於瑞雪也姑誌之以覘其究竟本邑土木大興匠人苦力日多一日小飯館應運而興觸目皆是然在建設伊始之際棚壁屋宇類多茅簷板籬偶一不愼即可慘遭回祿邑宰爲市民安全計故當風狂雪舞之夕禁令各家小館暫勿擧炊以防火警云云

縣署之市政計畫

北安鎭市纏逐漸繁榮以來縣署當軸鬬於市政之籌畫不遺餘力茲擬于站之東北關陸軍公園一處站之西北關一般公園一處南北直通大街寬爲四十米東西大街寬爲三十米尤以提倡綠化使塞北人民耳目一新云

雙山

縣長召開 縣政會議

縣長閻公惠軒自蒞任以來勵精圖治百善並擧前以前令召開縣長會議赴省列席討論一切刻已完竣於本月十二日返縣視事幷訂於十九日上午十時召集所屬股長以上人員在縣署擧行縣政會議宣布在省會議一切要項討論本縣庶政更換嗣後召集地方士紳及各村々長等擧行全縣行政會議俾收集思廣益之效而利進行

熙省長旋吉

官民盛大歡迎

吉林熙省長赴日完成修聘使命後入京覲見皇帝覆命在京公畢已於二十五日下午三時餘到吉當時軍政警學各界官長團體各校學生以及日方官吏均迎至車站商民並懸旗表示歡迎頗極一時之盛云

民槍准發還

縣署飭區具領

吉林永吉縣公署據所屬各鄉區保董呈稱現在胡匪肆起爲防患計擬請將前繳民槍酌予發還以資捍衛等情當經李縣長據情轉請當局准予發還五百枝昨已由縣轉飭各區保董仰速具領云

地方捐改征國幣

吉林省公署茲通令各市縣關於地方捐率應自本年七月一日起一律改征國幣並仰遵照辦理

本原中將已返任

滿鐵顧問本原中將於日前來吉調查鐵路狀況現已公畢於日昨返任關係方面人士多往車站歡送云

啓署長赴奉履新

新任奉天稅務監督署啓彬署長現將吉林稅署應行交代事宜料理淸楚定于四月二十九日由吉赴奉履新云

兩廳長視察返吉

吉林省公署三浦總務廳長李民政廳長前赴東北各縣視察公畢已於日昨返吉隨即晉謁省座覆陳一切云

瑣聞

△督修道旁水溝

(洮南)時屆春末夏初之際陽氣上昇之時本埠各街巷水溝所積之垃圾塵芥骯髒之物業經數月之久溝壕滿平逢此熱大臭味俱出實與街市衛生大有妨碍警務局第二警察署長王宗周氏以維持衛生起見今特由西市場每戶出工一名按地基之段落修築同時並派張文正分所長監修以資督促而免工人等之偸閒於一二月內即能修理完竣云

△汲水失足墜井

(綏中)縣屬第五區管界小蛐蜒溝村石河沿屯住戶周某家道小康有田十餘頃僱一工人鄭萬珍者年二十九歲二十五日上午八時許該工人肩擔水筒赴井汲水偶一不愼失足墜井適旁無人未得援救及周某以其久出未歸遂赴井尋覓只見有自家之水筒不見鄭某因往井內注視見鄭某已名登鬼錄屍浮水面矣遂報告五區警察署署長張鴻賓據報遂一面轉報縣署警局說派員勘驗一面親往監視撈屍未知如何結果云

△車站牌示票價

(綏中)縣奉山車站站長頃以奉天總站業已劃歸奉吉線而通遼站又劃歸四洮線其票價亦隨之而異茲爲便利旅客計特將票價牌示於候車室俾衆週知計由綏中至奉天三等票價五元四角五分至通遼八元三角其頭二等以此類推云

△鹽車亦須納捐

(綏中)縣日本居留民會附設衙馬車公司以往來貨車已照例納捐惟運鹽各車尙未繳納故特函知各鹽店轉告各車戶每鹽車一輛納脚捐大洋一角二分如有違者即處以五元之罰金以示儆懲云

△街道勤加洒水

(綏中)縣警務局張子青局長鑒於城內外街道均係土質無風亦起三尺土有雨則成一街泥況當此天氣和暖菌類繁殖塵土飛揚隨之四散有害衛生莫此爲甚爲預防計故特飭令各商戶街道勤加洒水勿令乾土飛揚以重衛生而免疾病發生云

△貧民住戶漸增

(哈爾濱)前年大水災以後因多數難民一時無有住所在附近市內南崗下坎新闢之難民村准許難民在該處自行修房最初住戶由許公路以至承德街以東地方不過四千戶一萬人左右所修房屋皆係以樹枝泥糊抹而成高不過五七尺一望無際勢爲蜂房近因經濟不振人民生活困難雖在春季工作途徑增多之時但工資低減工作一日嘗不敷全家生活費用之需要以速各尋出路紛々遷移於貧民村中以期節省房租以藉以補助衣食費用頃據某方調查該貧民村之居民現已增至六千餘戶一萬六七千人々均係最下級之苦力工人以此可見哈市生活之艱難

△朝鮮人之路倒

(哈爾濱)自上年冬季以至現在在市內各街發現之無名路屍達七八百名茲聞昨日早八時南崗西八雜市公共便所附近又發現路倒一名經警察辦明此人名嚴杵鎭三十五歲係朝鮮人確爲嗎啡中毒而死已通知朝鮮民會收殮掩埋云

△商會修葺道路

(通遼)滿洲建國以來萬衆一新百廢俱興其對於路政刻不容緩積極修整查通遼街內屋瓦比鄰工程浩大惟石馬路尙付闕如商會會長蕭慶齋楊繼武於昨視街內馬路泥濘貨車運轉不靈對於來往裝卸頗受窒碍商家理宜設法修葺遂召集各號幷遴派妥員前去監工函知警察署令就近各分所隨時協助大家每日二人小家每日一人按日以到場工人編號不得紊亂秩序井然有條至窪下處若逢大雨時行即蓄水深數尺若水塘該兩會長親臨工程地監工以昭愼重並請求縣長以廢城土車拉塡之與高處一平方爲相當此後脚車騾馬幸福指日可待矣

△植樹節之盛況

(海龍)本月廿一月是穀雨節倡導植樹各學校結隊遊行苗圃集合軍警蒞場適趙縣長因公晋省王內務局長代理縣長及警務局長協和會均參與盛典(一)各校等對皇帝御像行三鞠躬禮(二)升旗奏樂(三)代理縣長演說(四)攝影

△賑欵匯交總會

(一坡面)本埠世界白卍字慈善分會前經該會函知招集職會員等募欵救濟友邦災胞業誌本報現聞該分會職員等已湊哈大洋二十元由郵匯交總會諒此刻早爲寄往災區將來再進捐欵隨時郵匯慈善不分國際可想見矣

△取締任意便溺

(克山)本埠自設治以來對於市政的建設因財政不足所以多不完備市民的衛生多不注意一般無知人時在街巷任意便溺大有無論何處全可以便溺誰也不管連直轄機關也不限制就各家墻上亂寫亂畫亂罵那無知人像這個實在是不雅觀望負該項責任的設法補救限制吧

△破獲行使假票

(新立屯)泡子站有趙連盛者品行乖劣行爲不端久慣行使僞幣獲利頗巨以開設小舖爲名其實行使僞幣不顧國家幣制政令甘冒不違斯以於四月五日爲阜新泡子站警察分所長李魁武抓獲首次搜出五角滿洲國中央銀行僞幣三元五角二次在張誠信花煙館屋內又由趙某襪由內搜出七元李所長已將其綁赴警所其舖內貨物一併查封云

△一山村三老叟

(北票)仲尼有言曰故大德者必得其壽又曰仁者壽是人生於世壽之一字最不易得者之明徵也距於窮鄉僻壤一小村落而三見之朝邑第六區白皎牌上川村名水泉山壽四境水抱一週寥々僅十餘戶盡爲粗野之農民也一名楊德成年九十七歲精神矍鑠猶能爲隣人排難解紛一名楊武年九十五歲且能用木桶擔水一挑有百觔之分量一名史兆貴年九十二歲身體嬌健去歲秋季腰鎌荊筐上升三丈高之楡樹採楡葉以飼豬三老叟家均小康然終日必尋省力之生活工作似此三叟之得壽也其爲大德之所致歟抑或爲得山水之清氣而致之歟

△澡塘競爭營業

(法庫)本邑各澡塘自入春以來營業蕭條之甚故各塘執事整理營業起色在街中粘貼廣告以二角五分落至一角令其同業者均不惜漁利又落至五分今日又貼出廣告洗澡剃頭在內一份計算故一般洗澡者紛々不斷視其情形不過數日有洗澡分文不受之希望此等之價廉焉不貸錢若不惜資本久而競爭營業難不斷業

△植樹忽起大風

(農安)自縣長劉公文實蒞任以來凡國家大典無不盡心竭力倡辦因本月念一日爲國家植樹盛典故先期召集各界首領會議表決擧行各辦法並擧出若干辦理人以資責有攸歸並通知各界屆期早臨以勸盛學是日軍警商學皆整隊先至沿途鼓號悠洋歡聲雷動國家文明新氣象王道樂土預兆久安長治人民永享昇平之幸福於斯槪見待各界到訖各按次序植樹未及擧行典禮天不作美忽起大風塵土飛空遮天掩日愈颳愈甚咫尺不見工作故此草々擧行參加者莫不乘興來掃興返

△栽樹修理洋溝

(開魯)本邑乃荒僻地區姜縣長努力維持整頓市面集市繁盛該縣長有鑒於此於上月函令商務會購到樹栽要于顆分發商號各門首栽種聞每顆完價四分分發商號購領栽種自傳知後各商號紛紛領栽並令衛生隊長袁錫九氏通知商號修理馬路洋溝商民等遵令修理紛紛告竣云

△植樹節均放假

(開魯)本邑於月廿一日爲穀雨植樹節各機關學校學生各法團均放假一日云

△商號春季競賣

(錦縣)市內各綢緞莊現已春季正係賣出各貨品之期遂各謀發展營業計各商號不約而同的競賣併貼告白以廣招徠云

△取締房頂柴草

(岫岩)本邑東門外路南向爲一般小本營業區院落狹小柴草無處堆置以致均置於房頂上當此風高物燥之時實屬危險尤不雅觀望有管理之責者宜嚴加取締云

△好雨知時而降

(岫岩)本縣自入春以來迄未降雨當此春耕播種之時正宜雨水澤潤而農民無不憂形於色乃昔天覺於人願於昨晚九時許陰雲密布細雨濛濛降至大曉雲散天晴農民喜色咸稱好雨知時云

△靖國神社大祭

(旅順)靖國神社對於滿洲事變戰歿者行第三回合祀臨時大祭遙拜式於月之二十七日午前十時在白玉山麓廣場執行當時參列與祭者各機關及各校學生軍人等達數千名之多誠空前一最鄭重之遙拜式極呈一時盛況焉

△拿獲帶煙土犯

(新民)縣城廂警察署亘流河分駐所分所長崔振三君歷充警差老成幹練作事認眞爲上峰所嘉許對於淸查戶口保衛地方晝夜梭巡不辭勞苦於本月二十日下午八句鐘時帶警盤查各旅店在管界西甸子村巴家店內檢驗住客李紹齡在被中檢獲煙土六十餘兩當即帶所訊明於月之二十一日即行送署罰辦此崔分所長可謂忠誠堪盡厥職係新民界中不可多得之幹員也

△找房實在不易

(北安鎭)邑自事變後人民類多逃荒他處尤以焚毁燒轟僅殘餘茅舍五六楹迨滿洲建國善隣奧援鐵路通草萊闢雖使荒煙野蔓之地變爲車馬輻輳之區遷來正在建設未爲完成之日是以屋少人多房價陡漲每間市房板壁土垣月租竟在國幣十二三元左右即背巷溢陋之屋宇亦非十元國幣不可不惟其貴近日前來找房者尙不可得也

△偽造鈐記被抓

(延吉)本市商埠街和記鴉片零賣所自開幕設燈以還營業頗屬不惡而該所經理張介臣黎於所售之煙份必須由專賣署購領而且尤得加稅於己之收入有碍竟自意想天開私刻專賣署鈐記一顆將所售之煙份仿照該署手續鈐蓋圖章朦混不料好事多魔昨晚十時許有一般癮君子正噴雲吐霧之際適逢專賣署稽查員前赴該所調查見煙份紙色與該署所發不同詳查許久方得辨認乃係假蓋鈐章當將該所經理張介臣帶署去訖矣

△市民大興土木

(北安鎭)來日之繁榮爲日滿人士所矚目故入春以來運料鳩工倍形忙碌近日日麗春暖冰消凍解者手動工已日見其加多將來畫棟彫梁美侖美奐架哈埠而上之亦可期而待也

△選擧商股董事

(延吉)茲据確悉官商合辦延琿和汪金鑛公司向例設有官商股董事各一人因商股董事盧懸亦久聞該公司現亦依法選定禹惠生爲商股董事業已呈請省署去訖矣

△發起函館賑災

(普蘭店)民務會長爲賑濟函館災民特於日昨招集十八會長開會計議賑捐事宜結果由民商兩會發起向市鄉商民開始賑捐

△開兩家雜貨商

(普蘭店)於豐榮街益順興舊址新開湧源春雜貨舖一家經理爲滕梅五君又前東和盛經理姜靜波君刻亦於同仁街組織永興裕雜貨棧開幕營業矣

△新志義成遷移

(普蘭店)新志義成經理徐仁中以原址陝隘不足敷用乃於日前遷於同仁街前恒順升舊址照常營業現又聘請醫士李慈博孫子安二名坐堂應診以濟世人云

△有聲電影開映

(普蘭店)本市興樂茶園業改組新新世界有聲電影院刻由上海租到各種馳名電片逐日放映據一般觀者之評論謂該片實有令人娛心悅目及其他不可思議之良好印象云云

△可謂地方保障

(本溪)本縣一分局長祝慶瀛氏任我溪邑有年前任警察大隊副之職今轉任斯職祝君敏於警政熟習公務兼有內外勤局員康子雞氏張維忱氏皆精明幹練之才久歷警界經驗宏富上下一體日趨光明日昨祝局長爲恐管界有不法無天之徒不守王化私賣鴉片煙及白面嗎啡等害人之物乃躬自帶同警士嚴查管界徹底搜尋旣清地方又助鴉片零賣所之地步若祝氏者可謂之地方保障云云

△有名代書來溪

(本溪)本縣滿洲旅館日昨來名代書家世影閣君下塌該號影閣君法律淵博學識宏富今駕臨溪邑湖山人民可得一大保障希有訴訟者莫當陌上視之也可

△丟馬懸賞尋找

(四平街)本埠有趙學國者家畜白馬一匹於廿六號不悉何時溜韁逃竄及家人查覺已尋覓無踪現貼出告白爲有尋得此馬牽送到家者謝洋十元若有知其下落前來送信者謝洋五元云

△工人出發赴延

(四平街)道裏吉昌公司招工修路事已誌前報日前該司又招集工人三百名於廿六號午前十一句鐘出發延吉云

△老人飲酒大醉

(四平街)月之廿七號有汪鳳祥者年六十餘在道東李家館飲酒自酌自飲連罄五壺不覺大醉狂吵亂嚷並將傢具拋擲大半後經館役攔阻送其還家

△脚車絡繹載途

(北安鎭)當此建設之初向樂土邁進之北安鎭包工之苦力頭以及一般承運軍需之組合商派人四出招募勞工及雇用農家之騾馬大車近日絡繹來是邑之苦力當卜火車時呼兄喚弟願形擁擠至載重馬車每轎首尾竟佔一二里之遙叱牛鞭馬車塵飛揚亦云盛矣苦力工銀換算殊繁不得揭載其詳至馬脚錢約每日金三元左右云

△客棧人滿爲患

(北安鎭)自呼海齊克鐵兩鐵路延長線路後北安鎭適當其交點加以日滿雙方經濟提携銳意建設以來至使白草黃沙滿目荒凉之地以變而爲交通便利人煙稠密之區近來遠近傳播人心趨從舉凡仕宦商賈藝匠勞工無不遠道前來瞻仰一切是以闔色百餘家之伙房旅館無日不患人滿將來商旅雲集市纏繁盛不卜可知也

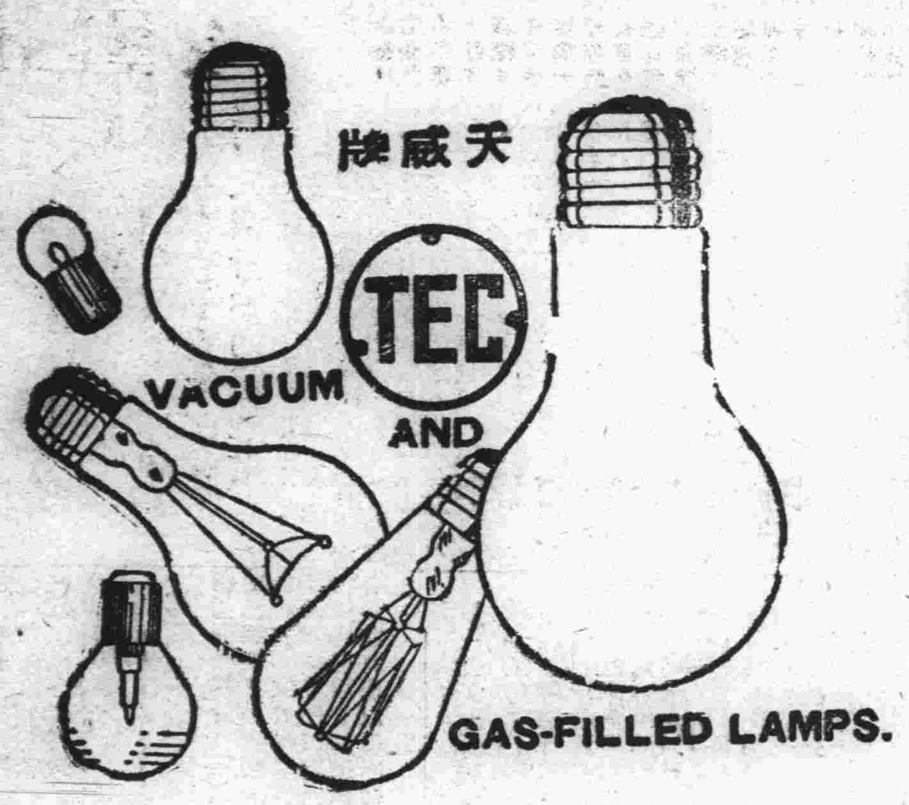

商標 TEC 註册

天威牌

PATENT NOS.	
26532	39255
26652	39448
27913	42161
27914	43800
28789	43745
29954	45490
29955	50470
32153	60381
32366	62921
34530	71092

天威牌珍珠淡氣泡

敝社所新發明之珍珠淡氣電泡乃由光學專門技師在敝社直屬之研究所考查世界各國照明學理加以技術的方法而造成者材料特佳外容美觀內面磨砂光亮雖强決不眩目其放射之光線緩而和清而爽視之婉若珍珠故名之其外殼全面非常光滑故汚垢積塵等决不妨碍而易於拂拭無論何時可保其特殊潔淨之面目及於吾人衛生上大有裨益焉其內容乃選純精炭絲復充於瓦斯淡氣其放出光線借賴瓦斯氣之助光亮特强故消耗電力藉得節省顧此珍珠淡氣電泡中外馳名爲各界所歡迎者此番敝社爲酬謝東省之主顧起見特大擧輸入以資貢獻伏祈各界賜顧無任歡迎之至也

東京電氣株式會社

大連市連鎖街本町通 電五二五五
哈爾濱埠頭區地段街 電四七七五

保衛爾「老牌神效牛肉汁

每飯後用「保衛爾」一匙冲沸水一杯服之可永保身體康健精神飽滿以醫疾苦著效如神以「保衛爾」作烹調之用鮮美可口能於不知不覺中增益體力

冬日服用「保衛爾」可保全身體溫勝衣重綿暖裘夏日服用「保衛爾」可抵抗時疫來侵永無日晒頭暈之虞

摩登仕女於雀戲方酣舞興未盡之時每感精神不足常服「保衛爾」此問題自迎刃而解

「保衛爾」爲實際的保健妙品非普通之興奮補劑所可同日而語

「保衛爾」用時極便只須一匙加入一茶盞開水之內欲多欲少照此加減而攪勻之

總經理

奉天和記洋行

經售處

奉天 秋林洋行
奉天 利亞藥房
奉天 恒昌德
奉天 怡泰號
奉天 普濟藥房
奉天 大德生藥房
奉天 同仁藥房
奉天 五洲藥房
奉天 新新藥房
奉天 金城藥房
奉天 大成藥房
新京 利豐洋行
新京 華新洋行
吉林 義立洋行
哈爾濱 秋林洋行
大連 三泰洋行
安東 仙露芳
營口 泰順利

不費分文可得此書

本書每部內附自動共益票奉贈購者諸君利用此票則

言未絕、許褚拍馬舞刀而出馬超挺槍接戰鬪了一百餘合、勝負不分。馬匹困乏各回軍中、換了馬匹、又出陣前。又鬪一百餘合、不分勝負。許褚性起、飛回陣中卸了盔甲、渾身筋突、赤體提刀、翻身上馬、來與馬超決戰。兩軍大駭。兩個又鬪到三十餘合、褚奮威擧刀便砍馬超。超閃過、一槍望褚心窩刺來。褚棄刀將槍挾住。兩個在馬上奪槍。許褚力大、一聲響、拗斷槍桿、各拿半節在馬上亂打。操恐褚有失、遂令夏侯淵、曹洪兩將齊出夾攻。龐德、馬岱見操將齊出、麾兩翼鐵騎、橫衝直撞、混殺將來。曹兵大亂、許褚臂中兩箭。諸將慌退入寨。馬超直殺到河邊、操兵折傷大半、操令堅閉休出。馬超回至渭口、謂韓遂曰：「吾見惡戰者莫如許褚。眞虎癡也！」

仿元人繪畫 三國演義 出版

本社特覓善本之三國演義、並請名畫家繪圖、逐圖插入文中、現已印成發行、玆將其特點畧述如左。

●特點(一)本書圖像悉仿元繪、與近代坊間刻本之繪圖、迥不相同、蓋因日本內閣文庫藏有元刻三國志平話一部（此書今祇二部一部尚在中國）其中所繪圖像、與今日流行之演義刻本、頗多懸殊觀圖中人物服飾器用等等可見今人歷史上之想像較元代實大有變遷此書既爲稀世珍籍、本報乃特請日本名畫家香月尙先生依原本逐次仿繪、不爽毫厘、可稱藝苑之佳作不第足供考證已也

●特點(二)原書爲一百二十回、本書所繪圖像則達二百七十二圖、每一回目插入二圖或三圖、較今日流行本之圖像大爲增加、足能引起閱者之興味

●特點(三)本書係裝成一單行本較之一部分裝數本不致有殘缺之弊、且亦便於携帶

●特點(四)本書係用洋裝、書面美觀、關於印刷上、則字跡淸晰、大小適宜、決無傷及目力之虞

定價 滿洲國幣壹元五角
◎代價先惠郵資不要
倘若掛號外加一角

總發行所 **滿洲報社出版部**
大連市常盤町二十九番地
（經理部電話四〇三三四番）

大連

小學校及公學堂長 行勅語奉戴式
三日於關東廳會議室 出席者約有七十餘名

關東廳學務課、定於三日上午九時半、於關東廳會議室、召集州內及滿鐵沿線各初等學校校長、並各公學堂堂長計七十餘名、舉行勅語奉戴式、此勅語即四月三日於東京召開之全國小學校教員精神興作大會之際、天皇陛下所下賜之勅語

江上視學官 於一日來任

新任關東廳視學官、前金澤第四高等校學教授、江上秀雄氏、乘一日入港之哈爾濱丸來連、出迎者有關東廳關係者等、該氏上陸後、即赴旅順矣

防空委員會 召開分科會

大連市防空演習防護委員會定於二日下午一時、於民政署會議室、召開防護第二分科會議、討論防空事宜

技術員會議 討論造林捉虫 及豫防山火事

大連民政署、於三十日午前十時、召開管內各會技術員會議、討論左記之諸項
一、春季造林
二、勵行驅除松帖蟖(即松樹狗)
三、山林火災之報告
四、農業指導之豫定及實施督促報告

飼養的狼犬 常咬傷行人 行路者注意

原籍奉天省蓋平縣、現充滿鐵消費組合本部職員之王顯鐘年三十二歲、於卅日上午赴西崗子、經過世界電影院西側、不幸被附近居住之日人早川所飼養之狼犬、將臂部咬傷兩處、當經早川家人送至醫院療治、至一切醫藥費、當經警官判斷早川負擔、聞該犬最近咬傷數人、故一般經過其處者、切須注意、並且當局亦須急速警告早川、以鐵々之、不然咬傷行人兩不相宜

天花仍未息 須種痘豫防

本埠自客冬發生天然痘以來迄今終未告息、日前大連埠頭海務局海事課內代書分所員、森川吉六年五十九歲之老頭患染天然痘、後經醫師判明、當即送至療病院隔離、故一般老幼、如有未種痘者、須急速種痘預防

岡村參謀副歸任

東渡爲出席參謀長會議、滯留三週間之關東軍參謀副長岡村寧次少將、乘一日午前八時入港之哈爾濱丸到連、出迎者有八田滿鐵副總裁、山內電々總裁、其他官民等、氏上陸後、遂赴星個浦乃星家云

佛教會建貧民校

市內西崗東亞佛教會、於前三十日之幹部會議議決、積極着手建築貧民學校、招收六十名學生、以救濟貧苦無力之子弟、並決定由該會供給一切學用品云

市岡所長來大連

寫眞化學界之權威者、日本利言塔魯寫眞工業研究所長、市岡太次郎氏、爲視察華北及出席大連商工會議所寫眞演講會、乘三十日入港扶桑丸來連云

滿洲社會事業協會 特開四次總會
關於各事項詳細協議 並討論本年事業計畫

滿洲社會事業協會、於四月之十日下午四時半、在滿鐵大連社員俱樂部、開第四次總會、當時出席人員
會長日下內務局長、副會長御影池民政署長、常務理事成田民政署地方課長、理事多田滿鐵地方課長、中根同社會事業施設係主任、木下、永井、兩方面委員、井口關東廳社會事業囑託、協會囑託北角民政署地方係長、松澤協會主事、其他會員、寺田大連、廣石沙河口兩署長、岩井鄉軍聯合分會長、及宏濟善堂囑託張洪五氏、等五十餘名、當時開會之下、討議下記之協議事項
△協議之事項
甲、昭和八年度豫算之追加
爲助成關東廳方面委員事業寄附於方面委員金五百元
乙、滿洲社會事業昭和八年度事業報告
一、役員會、昭和八年五月八日於民政署開會推戴顧問
二、總會、五月十二日開會報告七年度事業
三、未成年者禁酒禁煙運動
四、四月七日 五月三日乳幼兒愛護週間
五、六月六日、對滿洲國人施藥座談會
六、五月廿四日、方面委員與社會事業團體懇談會
七、每日之宣傳、六月二十四、五日
八、七月七八兩日、日滿社會事業大會
九、七月二十四日、事業懇談會
十、八月三日、肺結核療養所問題研究會
十一、四月十八日、社會事業懇談會
十二、八月二十四日、視察柳樹屯調查結核療養所地區
十三、八月二十九日、社會事業講演會
十四、同右懇談會
十五、九月九日禁酒講演會
十六、九月十六日、日滿社會事業大會委員會
十七、十月九日起派員赴日本內地視察社會事業
十八、煤炭減價交涉
十九、十一月九日、日滿社會事業大會合同委員會
二十、十一月十五日、兒童榮養週間
廿一、十一月十六日、方面委員日本內地視察報告會
廿二、十二月十四日起、第三回同情週間
廿三、兒童繪本募集
廿四、六月六日、滿人施藥
廿五、其他雜誌及年報發行
△昭和八年度決算報告
△普通會計
歲入、九千五十五元八角
歲出、七千九百五十元一角八分、殘餘金一千一百五元六角二分
△特別會計
歲入、七千三百五十八元八角八分、歲出、四千四百九十四元二角七分、殘餘金二千八百六十四元六角一分
△昭和九年度事業之計畫
一、充實雜誌之內容
二、澈底於社會事業之調查研究
三、舉行社會事業講演及懇談大會
四、舉行日滿社會事業大會
五、對滿人之施藥事業
六、表彰社會事業從事員
七、決在新京奉天設立本會之支部
八、其他
△昭和九年度滿洲社會事業協會歲入歲出預算、歲入九千九百十元、歲出九千九百十元
△同特別會計
歲入出入之額爲六千四百九十元
△會則變更
加入下記之一條、第二條之二、本會經役員之決議得於必要地設立支部、支部置支部長由會長委囑之、支部長之規章經會長之承認由支部長定之
△理事之推選、由會長指定之、其氏名如下
安永關東廳地方課長、成田民政署地方課長、長濱市社會課長、多田滿鐵地方課長、中根滿鐵社會施設係主任、木下、永井、坂本各方面委員、曲子源氏、(重任)井口關東廳社會事業囑託、守中大連醫院長、增田力行會長、市會議員森川大連機械專務取締役(以上新任)

兩軍的實力皆不弱 成績一對零比
罰球未中師同惜敗於工華 第三次於二日大青對滿鐵

大連足球聯盟春季循環賽、第二次爲師同對工華、已於三十日下午四時半、仍賽於大連運動場、是日天氣、陰風森森、因而觀衆頗爲減少、總計亦不下數百餘人、比及鐘報四下後、由主審王鴻霖、邊審劉忠良、李邦興、三氏審判下、開始鬪爭矣

工華 逆風據東、師同順風守西、首由工華軍開球、師同軍擬乘順風之機、欲先發制人計、在發球後、前軍即緣擁帶球直上、來往盤旋於工華陣內、幸後衛防範緊嚴、師同未能逞、於開賽六分鐘、球突被工華中堅所得、遞與前軍、前軍即於逆風之下、大舉反攻、直衝進師同後道防線、由中鋒兩翼、連向

師同 門內射二球、非高即低、均未命中、俄而球又轉入工華腹地、未幾又被師同、經左邊傳與副邊、應門射去、惜球高越門頂而過、於再開球後、當被師同截住、又施反攻、而前軍突起活躍、接連不斷、向工華門線頻射險球、於十六分鐘、經前軍右副邊踢去、恰被守門接住、正欲向外踢於未踢之間、突被

師同 前軍宋子鴻君、將大門抱住摔倒、險些兒受傷幸守門王君、乃久慣運動不然了得、師同於數次失機之下、由安轉危、工華乘間全軍於逆風之下、再施威風於是前軍浩々蕩々、再臨師同門前、由朱長英將球遞與朱秉章、朱即一脚、只聽砰然一聲、而球入網矣、師同見負意欲反攻、奈

工華 軍因勝一球、精神特振、空氣非常緊張、致師同雖用九牛二虎之力、左衝右突、亦無機可乘、正在不可開交之時、突然一聲、前半告終一對零比、工華先報提音、休息片刻後、互調戰場、繼續再戰、師同欲報上半之恥、於後半開球後、齊抖擻精神、疑施報復、而

工華 乘上半勝之餘威、意思再度壓迫師同、於是一來一往、此防彼守、各不相讓、棋逢對手、兩軍實力堪稱伯仲、而工華二門雖一度促成十二碼球、惜師同中鋒王玉海、主罰未中、球擦門杆而過、師同於機會再失之後只有招架之工、並無還手之力、而

工華 亦奔馳無力、直至後半告終時零對零比平總結果爲一對零比師同惜敗北

足球聯盟賽第三次、爲大青對滿鐵、於二日下午四時半、仍賽於大連運動場迷公盍興乎來

△師同
于春滙 薛吉瑞 宋子鴻 安立鵬 趙文玉 王玉海 李士道 劉維信 張維忠 范先聲 劉洪興

△工華
于文錄 張繼良 王公亭 郭文財 與邦 朱長英 王國章 朱秉章 段全圖 李繼昌 許永福

行使僞造滙票
小崗警署繼續追審中 商家被害者可速報告

原籍奉天省興城縣、賦性詭詐、性嗜尋花之常澤然年二十四歲、因於連演行使僞造滙票、並刻假圖章、被小崗子警察署逮捕、押入囹圄、已誌報端、後經嚴重審訊之下、該犯並於市內德政街十八番地、成順德雜貨商、行使五百圓之假匯票、當於該號使洋二十圓、事經暴露、該號始知爲假匯票、故一般被害商家、須急向警署報告、目下警署尚在繼續審問餘罪中

五日於忠靈塔舉行 春季招魂大祭
通知各方面至期前往參列

大連招魂祭、於五月五日在大連忠靈塔、舉行春季大祭、現已由主祭方面通知日滿各機關屆時前往參列與祭茲將其當日之式典順序記之於下

△神式五月五日午前十時半

一、神職祭典委員及其他關係者着席(此時間奏樂)先修祓、次、齋主降神、次神饌供神饌、次、齋主祝詞、次、祭典委員長讀祭文、次、齋主玉串奉奠拜禮、次、祭典委員長玉串奉奠拜禮、次、遺族總代玉串奉奠拜禮、次、現役軍人代表玉串奉奠拜禮、次、帝國在鄉軍人會大連市聯合分會長玉串奉奠拜禮、次、傷兵會代表玉串奉奠拜禮、次、警察官代表玉串奉奠拜禮、次官衙代表玉串奉奠拜禮、次、大連民政署長玉串奉奠拜禮、次、滿鐵總裁玉串奉奠拜禮、次、大連市會議長玉串奉奠拜禮、次、大連商工會議所會頭玉串奉奠拜禮、次、在大連滿洲國官衙代表玉串奉奠拜禮、次、大連市商會代表玉串奉奠拜禮(三市商會代表)次、中等學校以上及青年訓練所代表玉串奉奠拜禮次小學校公學堂代表玉串奉奠拜禮、次神道教職代表玉串奉奠拜禮、次、佛教團體代表玉串奉奠拜禮、次、新聞通信社代表玉串奉奠拜禮、次、婦人團體代表玉串奉奠拜禮、次、區長代表玉串奉奠拜禮、次、齋主昇神次神職一同退席

任大和田彌一 爲保安課長 小阪衛生課長 事務官之異動

關東廳於三十日發表、任命

陸軍三等軍醫從六位 小阪隆雄
任關東廳技師命警務局衛生課長
關東廳事務官金州民政署長 大和田彌一
命警務局保安課長
關東廳事務官衛生課長 山口倭太郎
補金州民政署長
關東廳事務官 本田忠男
免警務局保安課長兼務

喝煙灰不死 又吞金鎦子
與妯娌口角 少婦尋短見

原籍山東省萊州府平度縣、現住市外西山會西沙河口第十六番戶、張新和之妻萬氏年二十三歲、月前二十九日、因與妯娌發生口角、憤慨之餘私吞大煙灰一包、後因煙灰不致喪命、遂又吞一金手鐲、正於苦悶中、被其夫知覺、急以車送至醫院應急療治、生命殊甚危險

紳商贊助宣傳 豫防肺結核
小林衛生主任 特行宴謝各界

沙河口警察署衛生係主任、小林定義氏、因前二十七日大連當宣傳預防結核之時、管內紳商多爲贊助、爲今後益收官民合作防疫之効、兼爲慰勞贊助人士起見、特於卅日午後六時、在新富飯莊、設宴款待各界、當日出席人士達二十餘名之多、賓主盡歡頗極一時之盛云

介紹欄

△健美商行 大連西崗新大街、健美商行經理、程健民氏、以已先行交易多日自四月一日、乃正式開幕並由產地直輸入新貨、以便各界賜顧者云

廣播順序

五月二日(水曜日)
△前六、○○ 廣播體操
△前六、三○ 廣播體操
△前一一、○○ 經濟市況 公設市場價目
△前一一、○五 (由奉天全日滿)講演(在滿期間畑部隊之行動懷古)齊々哈爾
△正午 時報
△后○、○五 經濟市況
△后三、○○ 經濟市況
△后六、○○ 新聞職業紹介事項
△乳幼兒愛護之夕
△后六、三○ (一)挨拶、(二)講演(初夏兒童之衛生)(三)唱歌、齊唱(健兒)獨唱(砂山)齊唱(故鄉之母)(凱旋)(六)絃樂四重奏(七)童話(八)民謠(女聲合唱)曙雲雀春之行衛(九)三曲合奏(雲雀之曲)
△后九、○○ 時報新聞氣象通報

大連西崗
新昌號紬緞百貨店
西服材料 艷麗綢綢 天鵝絨 新天紗 定價底廉 歡迎參觀
電話 門市部 長三八四七番 批發部 長四九〇四番
特設廉價部 提出各種綢緞 照原碼六扣 賜顧諸君 請速光臨

大連得勝街二番地
永裕紬緞百貨店
門市部 電話五二四六番 批發部 長電話五八六九番
各種綢緞 夾雀絨 富鮮綢 蜜麗縐 兼行代理 如承惠顧
男女衣料 留香縐 雲鶴縐 均皆到齊 百代唱片 無任歡迎
◎澈底大廉價

感謝 同壽醫院賈公澤博士啓事
敬啓者敝人小兒將滿週歲時患耳瘻歷經各醫院及漢醫雖是用藥診療復以手術弗料依然如故旋聞金州滿鐵醫院賈公澤博士榮轉來連急趨診察未用吹灰之力小兒之病安然全癒是此著手成春誠連濱嬰兒一大幸福敝人承荷安全小兒之福音難能酬答於萬一爲此登報聊申謝悃
大連市三春町東北商行經理 唐潤之鳴謝 電話九四五六番

日語講習會招生
本連敷島町日本基督教青年會學校部自五月十日開設日語講習會內分爲二科即初等科及中等科初等科自公學堂用讀本卷一教授中等科自公學堂用讀本卷四教受期三第一期爲四個月更繼進二期三期學費十一期金八圓先行繳納希望入學者規則書及報名書到敷島町日本基督教青年會事務所索要可也報名截止至五月八日本會爲養成日語人才起見特聘專門教師教授親督切得講習欲學日本語者以晉有志者盍興乎來大法誠

募集
如自動車運轉手之就職迅速而生活安全者則事他業者斷然不能得也教授親切丁寧有志就職者盍興乎來
星個浦自動車運轉手養生所

櫃夥出號啓事
逕啓者敝夥徐振富因有高就業已辭出嗣後該君私人在外無論如何行動關係銀錢等等與敝號一概無涉而敝號生意如何發展與該亦無何等問題恐未週知特此聲明
大連市三春町 安浦鐵工場啓

尋子緊要聲明
敬啓者敝人有小兒蔣冠廷年十四歲身穿藏青斜紋布大夾襖於前月廿八九日出外玩耍至今十餘日尙未歸還遍尋無着登報尋找如有見者送信或將小兒送回左列地址必當重謝儲款以待決不食言特此
大連西崗子日新街三番地 蔣德春謹啓

糞便招票廣告
本會例年以來本園內之糞便每屆新曆五月十日定一次糞便招票日今佳期已至照前舉行以便包者誠一良機也
一、包辦糞便場所 老虎灘會老虎灘屯及西口漁村
二、投票月日 昭和九年五月十日午前十時
三、投票場所 老虎灘會事務所
老虎灘會事務所 電話四四七五番

大連西崗
天泰祥 洋紙店
本號營業專辦東洋川表紙海紙京扛紙以及和洋紙張事務用品學校文具批發零銷無微不備恐未週知特此聲明
長電話三二二七番

廣告
本工場專造各種玻璃器具料盃料碟紅大小瓶類坐掛罩燈一概俱全零售批發定期不悞倘蒙惠顧不勝歡迎
地址大連市榮町二番地(即西崗東關街鐵道北)
南滿洲硝子會社 電話五七四○番

岡本齒科醫院
齒科、矯正、口腔、外科、
大連市西通十一 小島ルビ部

迎春的最新出品時髦衣料全部到齊分類陳列歡迎參觀
一樓衛設提莊部各貨大犧牲新式女大氅照碼八扣
二樓顧繡綢緞呢絨布疋
三樓磁器完具唱機家器
門市部化粧物品環球雜貨
大連奧町五十五番地 **德泰百貨店** 代表電話四一八

大連 **宏濟佛如大舞台** 公司 奧町
電話二二七二五番
(三月初一起優待顧客特別大減價)
早價六角四角兩角◎晚價壹圓二角八角六角四角
(今天白天初次開演)
機會難再 **四本彭公案** 各界請早
◁今天晚演初次開演續排新戲▷
殺知府 冒各上 任扮知府 **廿三本彭公案** 人殴拿 假陽假 面巧人面

文具書筆購者福音
啓者敝號各種書籍學校用品文具類器具應有俱備精工督造加料各樣水筆及管料零售批發價廉克己賜顧者曷勝歡迎
洋尾大狼毫每支洋五毛 魁筆每支洋三毛 黑池軟龍每支洋二毛 古黑天香每支洋二毛 蓋內細直峰每支洋一毛 長峰羊毫每支洋四毛 中楷羊毫每支洋二毛 各種管料一概批發
龍鬚天門每支洋三毛五 湖筆每支洋二毛五 加料小大由之每支洋二毛 冬紫毫每支洋一毛五 細長峰羊毫每支洋二毛五 淨尾羊毫每支洋二毛五 小楷羊毫每支洋一毛
電話七六八四 大連西崗子得勝街十九番地 **同聚湧書店**

浪速町
大連百貨店內九番洋服部
歡迎 洋服 大減價十天
本號自製現成洋服以及大衣男女學童外套洋服襯衫防水雨衣種類甚多價格低廉每屆春季舉行大賤賣十天自四月二十六日起至五月五日止愛顧諸君勿失良機請早駕臨
代表電話四六五四番
參觀

經濟

特產市場均轉呈盛況
鈔票大報落潮勢
海外大條俱縮標金收價大漲
外滙中美英美返落日美不動

據本報一日專電、海外市況各地大條、一致報縮、倫敦現市十八便士十六分之十三、期市十八便士八分七、紐約四十二仙四分三、孟買五十一盧比十六分之十三外滙、中美落卅七仙、爲卅三弗整、日美不動、仍爲卅弗五十仙、英美落一仙四分一、爲五弗十三仙四分三云大連鈔票、依然趨落、查一日前場開盤後、現市一千零九十元、妥二百萬元、期市一千零九十一元、妥一千二百萬元、鈔票對小洋一四二九〇、金票對小洋一三二、一五大洋對鈔票九五、五〇疲、朝來標金市場、存風極其旺盛、廣東帮正大之買付尤爲猛烈、當地投機家、堪稱善買、外匯、大連帮亦不肯落後、步步大買、東匯、全市一片存聲、各種市價、愈演愈快、愈快而愈付愈稀復謂廣東某大戶有破產之說訂妥者益勇、標金收價大漲今日廣東正大、大買標金、乃系以前於香港收存之銀塊無心保留、急於出賣所致、繼正大後座者、恐尚不乏人以現狀觀之、印度之存銀家恐不久亦必吐存、故上海之市情、仍極高昂云云

特產市場、一日開盤後、大豆期貨、因鈔票大暴跌、及外商輸出帮之購存現貨、遂致移轉昂騰、故當開行時、豆餅材料薄弱、及鈔票大報下落、以故續漲、豆餅場內品稀、伴同大豆一齊强硬、豆油及高粱均見鈔票底落、大豆漲而表强盛、總觀全場一齊報漲、查現貨成較額、大豆實隆八十三菱六十、三井豐年各二十油坊百四十、共妥三百車豆餅三菱一萬枚、瓜谷九千枚、北滿四千枚、共妥二萬三千枚、豆油實隆、三菱、興記等家共妥六千二百箱、各大妥付云、

再度召開會議
爲打破北滿經濟不振
研究詳細之具體案
作再度澈底之請願

哈爾濱訊、本市日本商工會議所、道裏外兩商會、及其他一般輸出入商等、爲打破北滿不振的經濟起見、前曾聯絡各經濟團體、推舉代表前赴新京、向政府請求(一)由中央銀行低利貸給欵項、(二)減輕大兵運費(三)積極救濟農村、迄至今日、尚未得政府何項批答、二十六日午後二時、又在道裏市商會召集、各關係方面大開會、對於議研究詳細之具體案、各中央作再度澈底之請願、各鐵路沿線及各縣商會、與經濟團體等、已發出公函、請其應援併派代表來哈參加云

日對外貿易入超

昭和九年四月下旬之對外貿易有如左入超列後

輸出五千百九十八萬二千圓
輸入五千九百〇九萬一千圓
相差七百十萬九千圓

上海標金市場
前塲開盤時刻變更

上海電訊、上海標金市場、前場開盤開始時刻、由五月一日變更爲八時三十分

廣信幣完全停使

哈爾濱訊、哈洋及其他各種紙幣之兌換期、原以六月三十日爲止、但廣信哈洋因有僞造章印、及塗改號碼者、兌換國幣、極感困難、甚有於兌換時、不論是不是僞造印章、及塗改號碼、一律加蓋作廢戳記者、因此之故、各大商店所受損失頗鉅、是以拒絕收受、民間多存有廣信哈洋、經此停使、既不能購物、又不能兌換、多少莫不受有損失、當局應設即法通融、以免民間普遍之損失云

北安鎮農產豐饒
境內寶藏極富
開採狀況俱屬優良

北安鎮縣境之內、不惟土質肥沃農產豐饒、而森林之茂密、礦物之蘊藏、尤屬廣漠無垠、如金銀煤鐵、無礦無之、而品質俱爲佳良、惜貨物棄於地、採發者尚屬寥々、近來僅有天德公司、在龍門土後開採金礦、北滿公司、在毛蘭頂亦開採林木、聞營業狀況、俱屬優良云

朝陽集市豆價跌

朝陽鎭元豆行市、向來集市高價、所因各糧棧卸豆、均能漲斗、而火車豆、因定爲一二斤或二三斤、照經過之常例、集市豆總比火車豆每斗高三五分、至現下集市豆、已一車不上、而一般農民、去冬以價太低、出市不忍、實指望今春漲價、多賣幾分、不料竟出人意料之外、而火車豆每斗妥價九角、而存之集市豆則化價七毛四分、但是人造之行、非實妥之行、代存之商家、以豆次爲藉口、此亦市況不景之怪現象也

哈稅務署規定
舊幣行廢辦法

哈爾濱我國幣制統一、爲整頓金融救濟民生之第一要義、是以前經中央規定辦法、截至六月底止、舊幣一律收回完全使用新幣、以昭一致、而利萬民、惟是前此所使舊幣整種類龐雜、流行頗鉅、在新幣未行以前、勢不能不仍用舊幣、以資流轉、稅務監督公署、有鑒及此、爰即令行所屬各稅捐局、舊幣行使不得逾六月十五日、屆期將差收入紙幣、分別在就近銀行兌新幣、是爲至要云云

東豐中銀奉令
舊幣兌換新幣

駐東豐中央銀行經理劉子靖、奉令所有舊政權各種紙幣、統限於六月三十日以前、赴各就近中央銀行兌換、滿洲帝國中央銀行統一行使之國幣、倘逾期、舊紙幣即作廢紙、該經理奉令之後、通知農商兩會、家諭戶曉、以免向隅、現在該行鑄幣充分到、交易找零毫無滯礙云

特產過剩
油價屢跌

錦縣市閭境、土地肥沃、最宜農產、惟昨秋欣逢大有、穀糧豐收、素稱特產大豆、尤加數倍豐收、全國各縣、幾多如是、遂感產多售少、無外運者、因而漩渦於過剩之途、故以豆之代價、陷於不景氣、一落再落、昨年四月下浣、據調查其價目、每斗爲一元七角、至本年之同期、竟跌至八角七分矣、現因大豆價之暴跌、而豆油之價、亦隨而暴落、現百斤僅售八元九毛云

舊幣還收情況(三)
滿洲中央銀行 劉燏棻理事談

本行既如上述用盡種種方法廣爲宣傳、使國內任何地方的住民、無不家喻戶曉、眞務語所謂麻姑播痒、周密達到極點、因此舊紙幣在六月末日以後、即一律失去通用效力的事情、想任何僻地鄉村均無不周知、雖然百密不無一疏萬一通用期限屆滿、個人仍收入舊幣、或仍用以支付他人、互相使用、致使舊幣流通、乃難斷絕、這實爲吾等當局者所最爲遺憾的基於以上理由、然而國內未能理解、深望諸君對於此種人、予以指導、令其知曉、不可不於期限內兌換洋盡、亦不可必等到最後那一天、才一齊來兌換、致使兌換者方面及銀行方面、均有困難、此節尤須注意至在末日以後即失去通用效力的舊紙幣、有下述十五種

一、東三省官銀號發行之兌換券(不含天津券)俗名現大洋券
二、邊業銀行之兌換券(不含天津券)俗名現大洋票
三、遼寧四行號聯合發行準備庫發行之兌換券 俗名現大洋票
四、東三省官銀號發行之滙兌券 俗名奉天票(又奉大洋)
五、公濟平市錢號發行之銅元票 俗名奉小洋(又銅元票)
六、東三省官銀號發行之哈爾濱大洋票
七、吉林永衡官銀號發行之哈爾濱大洋票
八、黑龍江省官銀號發行之哈爾濱大洋票
九、邊業銀行發行之哈爾濱大洋票 俗名哈大洋票
十、吉林永衡官銀錢號發行之官帖 俗名(吉林官帖)
十一、吉林永衡官銀錢號發行之小洋票 俗名(吉小洋票)
十二、吉林永衡官銀錢號發行之大洋票 俗名(吉大洋票)
十三、黑龍江省官銀號發行之官帖 俗名(江省官帖)
十四、黑龍江省官銀號發行之四厘債券俗名(四厘債券)
十五、黑龍江省官銀號發行之大洋票 俗名(江大洋票)

依據貨幣法之規定發行之新貨幣有下述之五種 百圓、十圓、五圓、壹圓、五角
又鑄幣四種、一角、五分、壹分、五厘

最進的發行額 本廿四日
紙幣發行額 一一六、二三六、二九二圓七三
內新紙幣 九三、三三八、二二七圓七四
舊紙幣 二二、八九八、〇六四圓九八
鑄幣發行額 五、九七三、三三〇圓

其次關於各種貨幣的豫備、署爲陳述、紙幣已經完全整備、鑄幣亦有充分的豫備、目下的發行額已如上述、而豫定迄至六月末日更爲發行六百萬圓、計六月末日之發行額當爲一千二百萬圓上下、一角、五分、一分、五厘、各以枚數計之、總計一億八千四百五十萬枚、即國民三千萬人每人可以使用六枚、更預備於一個年後縱需要二千五百萬圓以上的發行、亦毫無障礙

此外關於敝行所屬造幣廠事宜、亦略陳梗槪如左、造幣廠於去年五月在奉天開業、最初每日平均製造額不過十萬枚內外、十一月上旬增至廿五萬枚、自十一月中旬起、添設夜間工作班至十二點鐘、於是每日平均製造額增至五十萬枚、更自今年一月以來、完全晝夜兼工、每日又平均增至一百萬枚乃至一百二十萬枚、至於機械之增設、職工人員之增派自不待言、全體員工齊心努力猶如戰爭一般、莫不有一種緊張心理、目下造幣廠職員、職工約六百名、

舊紙幣的回收和幣制統一的情形槪如上述、深望諸位以「我們的幸福是從幣制統一貨幣安定而來」的一句話、作爲標語、對於敝行迄至六月末日的最後工作、舉全力予以協助爲盼

其次關於整理過爐銀及安東鎮平銀各問題、是由財政部直轄整理、然而本行亦頗費相當力量及犧牲茲藉此機會、略爲陳述以供參考

關於整理私帖業於大同元年七月五日以教令第五十三號取締私帖及其他類似紙幣之證券暫行辦法、限於一年後禁止其發行及流通、惟各地流通額之多出於意外並具有當地的特殊情形、因之未能急速回收廢止、以至今日、若竟如是長久放置、實恐於幣制統一及地方經濟界遺有不良結果財政部乃至本年一月積極着手回收、自巴彥、富錦、密山地方開始、全國六十餘縣內、已大半整理完竣、滿洲中央銀行因此貸出之回收資金約達二百萬圓

過爐銀具有七十年的歷史、根基極爲强固、對於即時廢止一舉、地方上不免有種種異議、無而實際上爐銀信用業已失墜流通早已杜絕、我財政部視爲最好時期、乃於去年十一月四日斷然佈告禁止過爐銀的發行及流通、嗣在四個月內實行善後處置、並設立商業銀行以爲廢止銀爐後的營口金融機關、本行更以此除予以特別金融外、派遣行員以援助財政部的工作、於是過爐銀的廢止工作順利進行規定過爐銀四兩爲國幣一圓貸借關係圓滿解決所貢獻於營口經濟界的安宗商業交易的便利者匪淺、實爲一大成功

最後略述此次發表的安東鎮平銀廢止問題、此項鎮平銀業經舊貨幣整理辦法第一條所規定、自大同元年七月一日以後、即已禁止其流通、不過當時正值廣國伊始、中央傾注全力於貨幣的安定、故對於該銀的流通暫予默認自後貨幣工作既已告一段落乃根據既定方針決定廢止、其發行及流通政府多方考慮、務期市面不生動搖起見、乃以本年九月卅日爲猶豫期間、十月一日完全禁止鎮平銀本位的交易同時爲促進鎮平銀易於變爲國幣計、於本年四月末日封鎖公估局、並使滿洲中央銀行迄至十一月末日以國幣一〇〇圓兌七〇兩〇二錢的價格隨時收買、以免發生滯碍本行更爲萬全之策、關於金融既予以十分便宜、對於申匯、復無論何時皆以時價買賣

因此今後的安東財界、得重登正軌、富更有一番發展滿洲國內的幣制整理、除中央銀行的舊紙幣以外、上述的三大整理均已見諸實行、結果滿洲國經濟界的前途、實有無窮之厚望、我們爲國民的眞是不勝同慶之至(完)

商情

本埠特產(一日前場)

	開盤	收盤
▲大豆 五月	三、四二	三、四七
六月	三、四四	三、四七
七月	三、四七	三、五〇
八月	三、五一	三、五五
九月	三、五五	三、五九
▲豆餅 現貨	一、二五五	一、二七五
五月	一、二六〇	一、二七五
六月	一、二七〇	一、二八〇
七月	—	—
八月	—	—
▲豆油 現貨	八、六〇	八、七五
五月	八、六〇	八、七五
六月	八、七〇	八、七五
七月	八、七五	八、八〇
八月	八、八〇	八、八五
▲高粱 現貨	一、七一	一、七一
五月	一、七三	一、七三
六月	一、七六	一、七七
七月	一、八〇	一、八〇
八月	一、八三	一、八三
九月	一、八七	一、八七

本埠特產(一日後場)

	開盤	收盤
▲大豆 五月	三、四二	三、四七
六月	三、四四	三、四〇
七月	三、四七	三、五九
八月	三、五一	三、五五
九月	三、五五	三、五九
▲豆餅 現貨	一、二五五	一、二七五
五月	一、二六〇	一、二七五
六月	一、二七〇	一、二八〇
▲豆油 現貨	八、六〇	八、七五
五月	八、六〇	八、七五
六月	八、七〇	八、七五
七月	八、七五	八、八〇
八月	八、八〇	八、八五
▲高粱 現貨	—	—
五月	一、七一	一、七三
六月	一、七六	一、七六
七月	一、七八	一、七九
八月	一、八一	一、八二

本埠錢鈔(一日前場)

▲大連鈔票 現貨 一〇九、〇〇 一〇七、八〇 高 一〇九、一五 一〇七、六〇 成交額 二〇〇萬 近期 — 高 — 成交額 — 遠期 一〇九、一〇 一〇七、七〇 高 一〇九、一〇 一〇七、九〇 成交額 萬

	鈔對金	鈔對洋	金對洋
十時	一〇八、七五	一四二、五五	一三二、五五
十一時	一〇八、四〇	一四二、六〇	一三二、五五
十二時	一〇八、二五	一四二、九〇	一三二、二五

成交額 一二〇〇萬

(一日後場)

▲大連鈔票 現貨 一一〇、五〇 一一〇、三〇 高 一一〇、七〇 一〇九、六〇 成交額 一〇萬 近期 — 高 — 遠期 一一〇、六〇 一一〇、三〇 高 一一〇、八〇 一〇九、七〇 成交額 萬

	鈔對金	鈔對洋	金對洋
二時	一〇五、三〇	一四三、三五	一三四〇〇
三時	一〇五、一〇	一四二、四五	一三五、四〇

成交額 八四五萬

電報滙兌(一日)

倫敦銀塊 一八便士十六分三
同期市 一八便士八分七
紐約銀塊 四二仙四分三
孟買銀塊 五一留比十六分三
英美匯兌 五一三仙四分三
日美匯兌 三〇弗五〇
中美匯兌 三三弗〇〇

▲美棉 現貨 一〇仙九〇 六月 一〇仙七四 八月 一〇仙九〇 十二月 一一仙〇五 一月 一一仙一四 三月 一一仙二一 五月 一一仙三〇

▲印度棉花 奔哥爾 一二八盧比 布來其 一八五盧比 奧姆拉 一六三盧比

▲神戶日美 開盤 賣 三〇弗十六分五 買 三〇弗二分一
▲神戶日英 賣 一志二片三分五 買 一志二片三分七

▲匯豐掛期(一日) 英匯 一〇七元五〇〇 日買 一仙令三便士三二五 美匯 三一弗七五〇

▲上海標金 開行 一〇六元〇角 最高 一〇四元四角 最低 一〇二元五角 收盤 一〇三元三角

▲上海外匯 東匯 賣 一〇四元〇〇五 買 一〇四元一二五 英匯 賣 一先令二便士十六分三 買 一先令二便士十八分七五 美匯 賣 三一弗八三五 買 三一弗六七五

商品市場

▲大阪三品(一日前場) 五月 前塲開盤 二〇四、一〇 後塲收盤 二〇五、〇〇 六月 二〇一、五〇 二〇一、五〇

▲大阪三品(一日後塲)

限	前塲開盤	後塲收盤
五月	二〇四、一〇	二〇五、〇〇
六月	二〇一、五〇	二〇一、五〇
七月	一九八、二〇	一九八、二〇
八月	一九七、〇〇	一九七、一〇
九月	一九五、二〇	一九五、五〇
十月	一九三、三〇	一九三、九〇
十一月	一九二、九〇	一九二、三〇

▲大阪棉花 開盤 現貨 五六 定期 五七 收盤 現貨 九六 定期 九五〇

▲大阪期米 開盤 現 二五、五六 中 二六、〇五 期 二六、四九 收盤 現 二五、五四 中 二五、九五 期 二六、三三
▲東京期米 開盤 現 二六、一五 中 二六、四二 期 二六、七八 收盤 現 二六、〇九 中 二六、二八 期 二六、六一
▲仁川期米 開盤 現 二三、〇一 中 二三、二二 期 二三、五四 收盤 現 二二、九四 中 二三、一二 期 二三、四七
▲神戶豆餅 五月 三、〇五 三、〇五 七月 三、〇七 三、〇七
▲大連股票 五品期 一三六、〇〇 一三六、〇〇 豆新期 — 錢鈔期 —
▲同短期 五品期 一三六、〇〇 豆新期 一三、八〇 一三、七〇 錢鈔期 一三〇、〇〇 一二九、二〇 東新期 一二〇、三〇 高 二三、一〇 日產 二三、七〇

北地行市(一日前場)

▲奉天奉票對金票 五、八〇〇
▲奉天國幣對鈔票 一〇七、一〇
▲奉天(國幣) 現貨 一〇三、三〇 定期 九六、一〇 高 九八、九〇
▲開原國幣對金票 一〇二、五〇 一〇二、〇〇
▲新京國幣對票金 一〇二、〇〇 一〇二、〇〇
▲哈爾濱國幣對金票 一〇二、〇〇 一〇一、九五
(安東平銀) 現貨 一、四四〇 匯兌 七二七、 五兩
(哈爾濱大豆) 五月 六月 七月 八月

▲橫濱生絲 前一節 前二節
▲印度蔴袋 五月 六月 七月 八月 九月 十月
綠扛袋 三留四比一分 二留四比一分
監扛袋 二五留一六比五分
滙兌行 一六留八比五分

各地發送量

	大豆	高粱	豆餅	雜糧
▲開原	一〇車	二車	一三車	
▲新京	九六車	二車	一〇車	一一車
▲公主嶺	一〇車	九車		
▲四平街	二車		一八車	
▲大連	二一車	一三車	二〇車	六四車

(現貨)公主嶺國幣對金票 一、〇九〇
(哈爾濱小麥) 四月 五月 六月 八月
(哈爾濱大豆) 五月 六月 七月 八月
(一日後場)▲奉天奉票對金票 六、〇〇〇 ▲奉天國幣對金票 ▲開原國幣對金票 ▲新京國幣對金票 一〇〇、三〇 ▲哈爾濱國幣對金票 一〇〇、三〇 ▲奉天國幣對鈔票 一〇六、四〇 ▲奉天(國幣) 現貨 一〇四〇 近期 九八、七〇 高 一〇〇五〇 ▲公主嶺國幣兌金票 (小麥) 五月 一、一五〇 六月 一、一〇〇 七月 一、一〇〇

大連汽船出帆

▲大連丸 ●開往青島上海 五月二日
▲奉天丸 五月五日
▲青島丸 五月八日
▲天津丸 ●開往天津(天津潮航) 五月二日
▲天潮丸 五月四日
▲天津丸 五月六日
▲濟通丸 ●開往安東 五月五日
▲龍平丸 ●開往龍口登州 五月二日
▲山西丸 ●開往基隆高雄 五月七日
▲山東丸 ●開往新潟伏木敦賀 五月十九日
▲河南丸 ●開往芝罘清津雄基 五月十三日
▲河北丸 五月十一日
▲遼河丸 ●開往大連阪神 五月十二日
▲煙台丸 ●開往營口 五月五日

大連汽船株式會社
專屬貨客經理店 大連市敷島町 永和公司 電話七八六八・七二七五
阪神航路 專屬貨物經理 澤山兄弟商會 電話五二六五、四八一六
台灣航路 衛客取扱店 大連敷島町 丸一商會
乘船切符發賣所 大連伊勢町 ジャパンツーリストビューロ 大連案內所 電話五五五四番

日清汽船大連出帆

▲唐山丸 ●開往上海青島香港廣東 五月十一日
▲華山丸 五月十六日
▲嵩山丸 五月廿二日
▲廬山丸 五月廿八日

三惠通行出帆

▲惠康丸 ●開往門若 五月三日
▲利通號 ●開往芝威仁 五月六日
▲昌平丸 ●開往芝罘 五月三日
▲照國丸 ●開往門字尾今 五月十六日
電話 六一一八番 三八五一番

政記輪船出帆

▲公利號 ●開往威海 五月二日
▲有利號 ●開往龍口 五月四日
▲永利號 ●開往芝罘 五月二日
▲成利號 ●開往上海 五月二日
▲安利號 ●開往芝香廣 五月四日
▲新利號 ●開往廣東 五月五日

阿波共同汽船大連出帆

▲十六共同丸 ●開往芝罘威海衛青島 五月六日
▲卅六共同丸 ●開往芝罘威海衛仁川 五月二日
▲長山丸 ●開往仁川 五月五日
▲長山丸 ●開往天津 五月十一日
▲第十八共同丸 ●開往芝罘 五月四日
▲第廿六共同丸 ●開往營口 五月 日
阿波國共同汽船株式會社大連支店 電話四一三七番

大阪商船出帆

▲扶桑丸 ●開往門司神戶大阪 五月二日
▲哈爾濱丸 五月三日
▲亞米利加丸 五月四日
▲烏拉爾丸 五月六日
▲香港丸 五月七日
▲烏斯利丸 五月九日
▲貝加爾丸 五月十日
▲西亞得爾丸 五月十一日
▲特克馬丸 ●開往上海福州基隆 (入渠中)
▲盛京丸 ●高雄 五月十日
▲長沙丸 五月二十日
▲福建丸 五月卅一日
▲白山丸 ●開往天津 五月四日
▲日東丸 五月十四日
▲第一東洋丸 ●開往橫濱(掛今治) 五月廿三日
▲第一東洋丸 五月三日
▲白山丸 五月九日
▲日東丸 五月十九日
▲南海丸 ●開往紐育 五月九日
大阪商船株式會社大連支社

本社啓事

大連市內本社報費之收單以左記式樣之收單而捺印者爲有效倘有對該樣式以外之收單惠欵者請於三日以內即向本社經理部聲告否則本社不負其責

如無支配人會計發送之蓋章以及改竄欵項數目時槪歸無効

No.

今承
定本報(郵寄) 自 年 月 日起 至 年 月 日止
計 年 月 份
計定
當收報費計 圓 角 分
台鑒
大同 年 月 日 大連 滿洲報社經理部具

支配人
會計
發送

3.9.5,000

廣告事件……電話四〇三四番

生乳奇藥
歐美淨面水・使君顏如玉
疙疸與晦暗・美中似不足
下奶自生乳
補氣養血◆乳汁自生
乳來如湧◆疼痛且消
每瓶壹元 歐美藥房

垂二十年經驗 確能除上面疙疸
淨面水(主効)
面生酒刺 雀班粉刺 各種疙疸 汗斑痣點 皆有功效 大瓶現洋
一元小瓶現洋五角
奉天總發行 監督署對過 歐美藥房
代理店 大連西崗廣德記 ……